BIBL.SAN MARTIN
R.E.DE S.MARTIN 1941
R

LOS ANDES

DOCE PAGINAS
Precio del Ejemplar $ 13,00

Año XCIV | Registro Nacional de la Propiedad Intelectual Año 1974: Nº 1.270.582 | MENDOZA — Miércoles 14 de Enero de 1976 | Publicación adherida al Instituto Verificador de Circulaciones | Núm. 31.155

El pedido de aumento de sueldos ratificó la CGT

Persisten las divergencias sobre el porciento

BUENOS AIRES, 13 (NA).— La Confederación General del Trabajo ratificó hoy su solicitud de incremento salarial desde el 1º de enero, apoyando el pedido en estadísticas y documentos, que puso en manos del secretario de Programación y Coordinación Económica, ingeniero Guido Di Tella. No obstante, en ningún momento presentó un reclamo de carácter porcentual ni determinó el monto del aumento, según declaró su secretario general, Casildo Herreras.

Al desmentir la falsedad de la versión que le atribuía la petición de diferentes grados de reclamos en la modificación de los salarios, Herreras señaló que esas versiones habían contribuido a alentar las maniobras especulativas de algunos comerciantes, que estaban remarcando las mercaderías, puesta a la venta.

Al indicársele que las versiones variaban entre un aumento del 10 hasta el 40 por ciento, señaló que "ojalá los diarios indicaran lo que realmente decimos." Herreras dijo que el consejo directivo de la central obrera se mantiene en sesión permanente, dispuesto a acudir al llamado de la conducción económica, cuando ésta esté en disposición de entregar la respuesta al reclamo formulado.

Retorno a la negociación

El secretario general de la CGT acudió al despacho del ingeniero Di Tella, en compañía del secretario adjunto de las 62 Organizaciones, Oscar Smith, y del miembro del consejo directivo, Abelardo Arce. Junto a Di Tella se contaba también el subsecretario, licenciado Hector Diéguez. En un determinado momento, entre cafés, emparedados y galletitas, fue llamado también el asesor ministerial en materia salarial, Arnaldo Campagno.

Fue ésta reunión la primera manifestación visible de que la negociación, iniciada el jueves de la semana anterior, había avanzado después del planteo oficial. Aunque ayer se había reconocido oficialmente que la comisión salarial se había constituido, no pudo conocerse en que escenario se congregaron sus integrantes.

Casi dos horas duró el encuentro de la tarde. La declaración de Herreras sirvió para demostrar que las divergencias más profundas entre la representación obrera y la oficial, giran en torno de dos puntos básicos: a) la diferencia estadística sobre el crecimiento del costo de la vida en los dos meses postreros de 1975, que eran los que debían revisarse en enero al congregarse la comisión salarial, y b) si el aumento otorgado a cuenta durante el mes de noviembre pasado, debe ser absorbido por el incremento actual. Herreras dijo que la CGT entiende que debe quedar excluido de la negociación. Y agregó, dando mayor consistencia a su declaración: "Eso es parte de las divergencias con la conducción económica".

Un periodista le observó que el secretario de Programación y Coordinación Económica había indicado ayer, que el crecimiento real del costo de vida en diciembre no había alcanzado al 10 por ciento.

Visiblemente molesto, Herreras respondió: "Esa es una opinión del ingeniero Di Tella".

Una respuesta, de agresivo tono, tuvo cuando un periodista le preguntó si se había considerado en la reunión el problema creado por un reclamo salarial especial solicitado por SMATA a las empresas de la industria del automóvil.

—No conozco ese reclamo —respondió— pregúnteselo al ministro de Economía.

La negociación, en consecuencia, entró en un sorpresivo impasse a la espera de que la conducción económica decida sobre los documentos que se le entregaron hoy.

La Presidente con el embajador en Santo Domingo

La jefa del Estado conversa en su despacho con el embajador argentino ante el gobierno de la República Dominicana, Carlos Alberto Cortina, quien concurrió para despedirse con motivo de su viaje a Santo Domingo. (Radiofoto de Télam).

La Presidente de la Nación pronunciará hoy un mensaje

BUENOS AIRES, 13. (Télam). — La presidente de la Nación, María Estela Martínez de Perón, quien arribó a la Casa de Gobierno a las 9.25, tras la firma del despacho diario mantuvo dos entrevistas con embajadores de nuestro país en el extranjero.

En primer término la señora de Perón recibió al embajador extraordinario y plenipotenciario de nuestro país ante Trinidad Tobago, Patricio Pérez Quesada y posteriormente al embajador ante la República Dominicana, Carlos Alberto Cortina.

Ambos diplomáticos que fueron recibidos por separado, se despidieron de la jefe de Estado debido a que viajarán a la sede de sus respectivas misiones.

Posteriormente, la Secretaría de Prensa y Difusión de la Presidencia de la Nación informó que mañana la señora de Perón pronunciará un mensaje durante la inauguración del Centro de Prevención y Orientación Integral, organismo dependiente de la Secretaría del Menor y la Familia, que funcionará en Salta 245.

A la ceremonia, prevista para las 11, asistirán también el ministro de Bienestar Social, Aníbal Demarco y otros funcionarios de esa cartera.

Mermó en 1975 la producción de automotores

BUENOS AIRES, 13. (NA). — La producción de automotores en los 11 meses transcurridos entre enero y noviembre de 1975 alcanzó a 233.093 unidades, cifra que representa una caída del 19,5 por ciento respecto del mismo lapso de 1974, o sea: 56.284 unidades menos.

Del total producido, 772.521 fueron automóviles; 7.351 rurales; 35.932 pick-up; 311 jeep; 2.855 furgones y 14.073 camiones.

Pero ha sido espectacular la caída de la producción durante el mes de noviembre, ya que en 1975 fue de 17.771 unidades, lo que representa una caída del 43,7 por ciento respecto del mismo mes de 1974, o sea, 13.740 vehículos.

Desmintieron presuntos desacuerdos entre jefes de las Fuerzas Armadas

BUENOS AIRES, 13 (NA). — Los comandantes generales de las Fuerzas Armadas, general Jorge Videla, almirante Emilio Massera y brigadier mayor Orlando Agosti, analizaron hoy temas castrenses y otros de actualidad nacional, en la reunión que mantienen habitualmente los lunes y que hoy efectuaron en el edificio Libertador, del Ejército.

Fuentes militares consultadas desmintieron categóricamente que puedan existir disensos y diferencias de criterios entre los jefes de las fuerzas armadas.

Señalaron además que existe una total armonía entre representantes del Ejército, la Armada y la Fuerza Aérea.

Las afirmaciones de voceros castrenses en ese sentido, aparentemente, tienden a confirmar la situación en el ámbito militar y al mismo tiempo a expresar el desagrado que causaron distintas versiones que pretenden comprometer a las Fuerzas Armadas con algunas agrupaciones políticas.

Causó 12 muertos un tornado en Córdoba

Se produjo en la Isla Verde. Ingentes daños

CORDOBA, 13. (Télam). — Por lo menos doce personas perdieron la vida y se registró un número aún no determinado de heridos, como consecuencia de un "gran tornado", calificado así en un radiograma policial, que azotó esta noche la población de Isla Verde, ubicada a unos 360 kilómetros al sudeste de esta capital, en el departamento Marcos Juárez, consignan las primeras informaciones suministradas por organismos oficiales.

En cuanto a los daños materiales se consideran cuantiosos, señalando cálculos extraoficiales que los mismos alcanzarían a un setenta por ciento de la población.

El meteoro se produjo aproximadamente a las 19.40, con vientos huracanados que soplaron a más de 100 kilómetros por hora, arrasando numerosas viviendas, al tiempo que derribaron postes telefónicos y telegráficos, volcaron automóviles y quedaban destruidos los sembradíos de la zona.

La destrucción de postes telegráficos y telefónicos motivó que la región afectada quedara totalmente incomunicada por esos medios, hallándose además dificultades en las primeras tareas de auxilio, por el mal estado de los caminos a raíz de algunas lluvias registradas.

Por su parte el Ministerio de Bienestar Social de la provincia, confirmó que de acuerdo a las primeras informaciones recibidas, el número de víctimas fatales alcanza a doce, en tanto que los heridos son numerosos.

El titular de esa cartera, Cataldo Quattrocchi, dispuso de inmediato el envío de auxilios a la zona del desastre, como ser cinco ambulancias con personal médico, ropa y medicamentos, entre otros elementos necesarios para la emergencia.

Además desde numerosas ciudades, tales como Villa María, Marcos Juárez, Bell Ville y Leones, se despacharon auxilios y se destacaron numerosas dotaciones de bomberos para que colaboren en la atención de los damnificados y en la remoción de escombros.

También se dispuso que cuadrillas de personal especializado, se trasladen a Isla Verde, a fin de proceder a la reparación de las líneas de comunicación destruidas.

Se desbordó un arroyo en Punta Lara

LA PLATA, 13 (Télam). — Varias familias debieron abandonar sus viviendas en las primeras horas de la noche, al desbordarse las aguas del arroyo Miguelín, en Punta Lara, informó la policía.

El traslado de los damnificados fue efectuado por personal de Bomberos Voluntarios y de la Subcomisaría de la zona, hacia las instalaciones del cámping "17 de Octubre", ubicado en la Avda. Almirante Brown de la localidad balnearia, donde quedaron alojados, hasta tanto mejoren las condiciones climáticas.

La altura máxima de las aguas registrada hoy fue de 2,50 metros, encontrándose al promediar la noche en bajante.

Refirióse un partido al proyecto nacional

BUENOS AIRES, 13 (NA).— Su "predisposición favorable" al proyecto gubernamental de un consejo para el proyecto nacional, anunció hoy el Partido Revolucionario Cristiano, aunque mediando la salvedad de que eso será así "en la medida en que no constituya una mera distracción de la opinión pública y una evasión en la solución de los urgentes problemas que afronta el país".

El anuncio consta en un comunicado del PRC, que especifica que esa actitud fue resuelta por la junta nacional de la agrupación en su reunión de los días 9, 10 y 11 del actual, en la que además se decidió elaborar una estrategia partidaria, con vista a las próximas elecciones, se analizó la situación económica del país y se escuchó un informe sobre la asistencia al congreso mundial de la democracia cristiana de Martín Dip y Federico Bauchwitz, presidente y secretario general, respectivamente, del partido.

En lo que atañe al tema electoral, el PCR pedirá aclaraciones al Ministerio del Interior sobre las respectivas "reglas de juego", y en cuanto a la actualidad de la economía nacional, el PRC resolvió "emitir un documento donde quedara fijada la posición del partido respecto de esa conflictiva área".

También se resolvió solicitar una entrevista al canciller Guillermo Aráuz Castex, para transmitirle las impresiones recogidas por los dirigentes nombrados más arriba durante sus conversaciones con funcionarios partidarios y autoridades de Italia, Alemania y Bélgica y con representantes de la comunidad económica europea y de la confederación mundial de trabajadores.

Pidióse a Inglaterra el retiro de su embajador

Enérgico comunicado sobre las islas Malvinas

BUENOS AIRES, 13 (NA).— La cancillería difundió hoy un enérgico comunicado sobre la situación del entredicho con Gran Bretaña acerca de las islas Malvinas y da cuenta de que ha pedido al gobierno inglés que retire su embajador en nuestro país, al tiempo que informa que el embajador argentino en Londres permanecerá en Buenos Aires hasta nueva orden.

El texto proporcionado por la cancillería dice: "La decisión británica de enviar a las islas Malvinas la llamada misión Shackleton y la negativa del gobierno del Reino Unido de reanudar las negociaciones acerca de la disputa de soberanía sobre las mencionadas islas, hizo necesario que esta cancillería expidiera el comunicado del día 2 de enero último.

"El embajador británico, Eric R. Ashe, se presentó ayer en el palacio San Martín para entregar un mensaje del ministro James Callaghan. En dicha comunicación insiste en su intento persuasivo de referirse a cooperación económica, pero lejos de abandonar su actitud de ruptura unilateral de las negociaciones, califica de estéril a la disputa sobre soberanía, lo cual es obviamente inaceptable para el gobierno argentino.

"Con tal motivo la cancillería informa a la opinión pública que el embajador argentino en Gran Bretaña, doctor Manuel de Anchorena, quien se encuentra llamado al país desde hace algún tiempo, permanecerá en Buenos Aires hasta nueva orden, sin volver por el momento a su sede diplomática.

"Al mismo tiempo, a invitación de este Ministerio concurrió nuevamente hoy el embajador del Reino Unido, a quien el canciller le entregó un mensaje de respuesta a Callaghan y le manifestó que, ante la situación actual en lo que concierne a la situación de las Malvinas y en coincidencia con la medida antes señalada, sería aconsejable que el gobierno británico retire su embajador en la República Argentina".

Severos juicios de Fonrouge y Embrioni

BUENOS AIRES, 13 (NA). — Severos juicios fueron emitidos hoy por el senador nacional Alberto Fonrouge y por el intendente metropolitano José Embrioni en relación con las últimas derivaciones suscitadas en torno a las islas Malvinas, juicios reafirmatorios de la soberanía argentina sobre ese archipiélago a los que acompañan otros de apenas velada crítica al ex presidente Alejandro Lanusse y de satisfacción por la reacción del canciller Manuel Aráuz Castex ante el envío a Puerto Stanley, por el gobierno británico, de la denominada misión Shackleton.

Tierra de las Islas Malvinas

El intendente Embrioni, izquierda, observa al señor Jorge Arzivian, quien habla durante el acto en cuyo transcurso se entregó a la comuna metropolitana un cofre conteniendo tierra de las islas Malvinas. (Radiofoto de NA).

El senador Fonrouge, que se encuentra en Ushuaia de regreso del territorio antártico argentino, al que visitó acompañando a los miembros de la "comisión cordinadora nacional de entidades pro recuperación de Las Malvinas, declaró en la ciudad austral que "las demoras en las negociaciones sobre las reclamaciones argentinas se originan en el

(Pasa a la Pág. 2, Col. 3ª)

Desmintióse una ruptura de relaciones

BUENOS AIRES, 13. (NA). — Autorizadas fuentes de la cancillería aclararon esta noche que la decisión gubernamental de retirar el embajador argentino en Gran Bretaña no significa "de ningún modo una ruptura de relaciones ya que las embajadas continúan abiertas", al tiempo que se reiteró la decisión argentina de cumplir todos sus compromisos con la población de las Islas Malvinas.

La declaración fue formulada para reiterar el comunicado oficial emitido en horas de la tarde por el Ministerio de Relaciones Exteriores.

Cafiero se reunió con banqueros en Caracas

Visitará hoy al Presidente venezolano

CARACAS, 13 (Télam, por Néstor Sibona, enviado especial). — El ministro de Economía Antonio Cafiero será recibido mañana por el presidente venezolano, Carlos A. Pérez, en una entrevista que se inscribe en el amplio proceso de cooperación recíproca encarado por los dos países con miras a promover la integración latinoamericana.

La entrevista tendrá lugar a mediodía en el Palacio Miraflores, sede del Ejecutivo venezolano y precederá a la firma de acuerdos económicos entre los dos países.

Esta mañana, en su segundo día de permanencia aquí, Cafiero mantuvo una reunión con directivos de siete bancos privados venezolanos, a fin de considerar la posible colocación de bonos externos en el mercado financiero local.

Si bien no se informó acerca del resultado de la reunión, trascendió que la base de la negociación sería una emisión de bonos externos a siete años de plazo y en un monto inicial del orden de los 30 millones de dólares, susceptible de ser ampliado de acuerdo con la absorción del mercado. No obstante, en la reunión debía determinarse si la emisión se realizaría en dólares o en bolívares (la moneda venezolana), además de coordinarse distintos aspectos técnicos.

Participaron también de esta entrevista el secretario de Comercio Exterior y Negociaciones Económicas Internacionales Leopoldo Tetamanti y el gerente general del Banco Central, Pedro Camilo López.

Por otra parte, y como forma de extender la política de integración latinoamericana al campo sindical los dirigentes gremiales Lorenzo Miguel, José G. Báez y Maximiano Castillo, que integran la comitiva del ministro de Economía, mantenían reuniones este mediodía con miembros de la Central de Trabajadores Venezolanos (CTV).

Los contactos están destinados a aunar criterios en torno de la próxima reunión que en el mes de mayo realizará la Organización Regional Interamericana del Trabajo (ORIT), entidad a la que la Argentina no esta adherida, y que forma parte de la Central Internacional de Organizaciones Libres Sindicales (CIOSL), sustentada tanto política como económicamente por los Estados Unidos.

En la próxima reunión de mayo, varios países miembros de la ORIT —entre los que se cuenta Venezuela— propiciarán profundas modificaciones en sus estatutos, de manera de conformar una entidad ampliamente representativa de los intereses de los trabajadores americanos.

Se dispuso la movilización del empresariado nacional

Enérgicas críticas de la CGE contra el Gobierno

BUENOS AIRES, 13 (NA). — La Confederación General Económica (CGE), dispuso hoy la movilización del empresariado nacional en todo el país, al considerar como un abuso "las cargas impositivas nacionales, provinciales y municipales, que agobian al desarrollo de las actividades comerciales, industriales y de la producción primaria.

En un comunicado emitido esta tarde, los empresarios mencionan "la falta de recursos crediticios bancarios" y "las altas tasas de interés que traban e imposibilitan las inversiones y la incentivación de la producción en todas sus ramas".

Asimismo, el documento de la CGT menciona como la causa de la situación actual "la demora en poner en práctica la descentralización del crédito mediante la regionalización de los directorios de los bancos oficiales" y la "fijación de precios en tiempo y oportunidad, para las producciones regionales".

Anotan los empresarios, además, "el desmesurado crecimiento de la burocracia estatal", así como "la inexplicable paralización por parte del sector oficial de los innumerables proyectos de radicación industrial en el interior del país y el establecimiento de horarios comerciales lesivos para la economía nacional.

Por último, dejan constancia de la "parcialidad del sector oficial del trabajo, tanto en el orden nacional como en las delegaciones regionales, a raíz del manifiesto compromiso sectorial de algunos funcionarios".

El consejo superior de la CGE, fue convocado para el 2 de febrero próximo, a una reunión extraordinaria.

Habla el teniente coronel Jorge Obón para referirse a los planes de expansión de la empresa Yacimientos Petrolíferos Fiscales. (Radiofoto de NA).

Reformas a la carta de la OEA

WASHINGTON, 13 (Télam-Latín). — El Consejo Permanente de la (OEA), Organización de Estados Americanos, aprobó nuevas reformas a la carta de la entidad pero suspendió un debate sobre el concepto de democracia representativa.

Bajo la presidencia del embajador venezolano, José María Machín, el Consejo Permanente de la OEA aprobó una enmienda estableciendo que:

"El orden internacional debe fundamentarse en la convivencia pacífica y la cooperación, en el respeto a la personalidad, soberanía, independencia e integridad territorial de los Estados en el fiel cumplimiento de las obligaciones contraídas en virtud de los tratados y otros acuerdos internacionales válidos con arreglo a los principios y normas del derecho internacional generalmente reconocidos, y en el acatamiento de las emanadas de otras fuentes de este derecho".

La votación fue 17 votos a favor, 4 ausentes, y 3 abstenciones (Estados Unidos, Brasil, y Trinidad Tobago).

Obón explicó los planes de YPF para el corriente año

"Todavía no se pidió un aumento en los combustibles"

BUENOS AIRES, 13. (NA). — "Todavía no se ha solicitado aumento de los combustibles" fue la respuesta que dio este mediodía el interventor en Yacimientos Petrolíferos Fiscales, teniente coronel Obón, ante una consulta periodística, pero señaló que la empresa realiza los estudios y propone las soluciones, en tanto la corporación de empresas nacionales y la propia Secretaría de Energía son las que deciden.

Obón participó de un acto, en el cual pronunció las orientaciones de carácter general y cada uno de los directores, encargados de sus grandes ramas de producción, expuso los planes. Hablaron así sucesivamente, el gerente general, ingeniero Basilio Monticelli; el director de Producción, ingeniero Luis Martinelli; el director de Comercialización, ingeniero Benedicto Lesch; el director de Industrialización, ingeniero Julio Ledesma Padilla, y el contador Andrés Lerendegui, gerente de Contabilidad.

El interventor anticipó que hablaría de la "patria, de YPF, del SUPE y de cada uno de nosotros, antes de abordar en lontananza las perspectivas del futuro.

"Si los argentinos en un mundo desesperado por la falta de alimentos y de materias primas, no somos capaces de dar respuesta, extrayendo de la tierra lo que Dios nos dio para compartirlo —dijo— vendrá un imperio y nos conquistará". Luego exhortó a continuar siendo argentinos, y no "habitantes de una colonia".

Agregó que "el arma que tiene nuestro país para lograr su liberación es el trabajo, pero para ello hay que asegurar la paz interior". "Mientras existan bandas armadas de la ultraizquierda o de la ultraderecha será una utopía exigir paz y trabajo", expresó.

También señaló que la única forma de lograr la liberación nacional por el camino de la paz que hemos elegido es posibilitando el desarrollo del país para evitar la introducción de productos que teniéndolos, tenemos que importar, que es la forma más sutil y eficiente de la dependencia".

"A mantener la misma —agregó— no sólo contribuye la subversión de la ultraderecha y la ultraizquierda, sino también el funcionario que no toma decisiones, el empresario que especula con los precios y el trabajador que cobra horas que no trabaja. Todos deben ser repudiados por el pueblo argentino, porque son los que comprometen nuestro futuro".

El ingeniero Martinelli estimó en 27 millones de metros cúbicos las necesidades del consumo durante este año.

De ese total, 23 millones serán extraídos del subsuelo argentino, por lo que será menester acudir a la importación de aproximadamente 4 millones de metros cúbicos. "Se extrae —señaló el ingeniero Martinelli— el 10 por ciento de las reservas comprobadas. Es la máxima extracción que se puede lograr en estos momentos

Dijo que en los planes de exploración de la empresa no se ha contemplado extender su acción a las islas Malvinas, aunque advirtió que se llevó a cabo una amplia exploración del mar austral, a través de la cual se ha llegado a la comprobación de la existencia de petróleo en las costas de esas islas.

Señaló que la acción de YPF se encamina no tanto a la exploración de la zona de plataforma sino a lo que denominó "zonas plegadas" de modo que el esfuerzo por regiones ubicadas a mayor distancia entre sí, en muchas de las cuales es necesario, previamente, construir los caminos de acceso. No obstante, indicó que en ellas pueden descubrirse yacimientos de mayor volumen, como ha acontecido con Puesto Rojas, en la cuenca inmediata al río Diamante, en la provincia de Mendoza.

En el área de industrialización

El director de Industrialización, ingeniero Julio Ledesma Padilla, informó que a mediados de este año se pondrá en marcha la nueva destilería de Plaza Huincul, con la cual se sustituirá a la obsoleta destilería de 50 años que allí

(Pasa a la Pág. 3, Col. 7ª)

Continúa varado en la Antártida el "Zapiola"

El agua inundó ya la sala de máquinas, el túnel de la hélice y las dos bodegas. Los evacuados

BUENOS AIRES, 13 (NA). — La Armada admitió esta tarde oficialmente, que las condiciones meteorológicas han desmejorado en la zona donde se encuentra varado el aviso "Zapiola".

Un comunicado oficial del Comando General de la Armada, procedente del Comando de Operaciones Navales de Puerto Belgrano, consignó textualmente: "El aviso "Ara Gurruchaga", arribó a las 7 de hoy al estrecho Morton de la Antártida Argentina, transportando diversos elementos de salvamento para el Ara Zapiola, que continúa varado y escorado a babor.

"Las condiciones meteorológicas han desmejorado, aumentando el viento y el estado del mar, que impide el reconocimiento con buzos, del casco accidentado.

Permanecen embarcados en el "Ara Zapiola", el comandante, el segundo comandante, un oficial y un suboficial, quienes están en perfecto estado y no corren peligro.

"Se mantienen en el lugar el transporte "Ara Bahía Aguirre", y las naves chilenas "Yelcho" y "Beagle", esperándose para mañana el arribo del rompehielos "Ara General San Martín".

El nuevo parte oficial confirma la gravedad de la situación del "Zapiola" y la continuidad en la evacuación de su tripulación abona la teoría de que ya se lo considera irrecuperable.

Trascendió que ahora la mayor preocupación del Comando General de la Armada es concluir con la evacuación de la tripulación, para desafectar plazos perentorios en relación con las posibilidades de navegación.

El "Zapiola" está varado desde el sábado en el estrecho Morton, que separa a las islas Livingstone y Snow, con serias averías a estribor por las cuales el agua inundó la sala de máquinas, el túnel de la hélice y las dos bodegas.

Los primeros buques que concurrieron en auxilio de la nave accidentada fueron tres chilenos "Yelcho", "Pardo" y "Beagle"; el inglés "John Biscoe", procedente de las Malvinas, el "Imbland Explores", un vapor especialmente armado para el turismo antártico por una empresa sueco norteamericana, y el transporte "Ara Bahía Aguirre".

Posteriormente soltaron amarras hacia la zona del accidente el aviso "Gurruchaga" y el rompehielos General San Martín.

Esas embarcaciones iniciaron la evacuación de la tripulación del aviso "Zapiola", que ahora se quiere completar para que, en especial el Bahía Aguirre y el rompehielos General San Martín, así como las demás unidades, puedan cumplir con el calendario previsto, que comprende el relevo de las bases Antárticas, entre ellas la General Belgrano, del Ejército, la más austral y cuyo período es limitado a la época de mayores temperaturas y ablandamiento de los hielos.

A la izquierda, el líder comunista Enrico Berlinguer habla con los periodistas después de haber conversado con el presidente, Giovanni Leone, sobre la crisis política que afecta a Italia. A la derecha, Aldo Moro, a quien se encomendó nuevamente la formación del gabinete. (Radiofoto de UPI)

El comunismo de Italia exige participación en la coalición de gobierno

ROMA, 13. (UPI). — El Partido Comunista exigió hoy que se le dé participación en el gobierno de Italia, país que constituye un baluarte de la defensa de la Organización del Tratado del Atlántico Norte (OTAN) en el Mediterráneo.

Sin embargo, se cree que será llamado a formar nuevo gobierno el designado por el Partido Demócrata Cristiano, Aldo Moro, que ha rechazado la coalición de los comunistas.

"Si uno quiere realmente introducir un elemento de estabilidad, el Partido Comunista debe formar parte de la dirección del país", declaró el líder de esa organización política, Enrico Berlinguer.

Berlinguer, noble de Cerdeña, de 53 años que es el jefe del mayor Partido Comunista en los países occidentales y el segundo partido de Italia, fue el primero de siete líderes políticos que se entrevistó hoy con el presidente Giovanni Leone. Este enfrenta la tarea de organizar el 38º gabinete de Italia en los últimos 32 años.

El último gobierno, una coalición minoritaria de Demócratas Cristianos y Republicanos, también encabezado por Moro, cayó el miércoles pasado cuando el Partido Socialista le retiró su indispensable apoyo tácito en el Parlamento, debido a una diferencia sobre política económica.

Si no se puede formar un nuevo gobierno, Leone no tendrá otra alternativa que convocar a elecciones nacionales un año antes de la fecha señalada.

En los comicios regionales recientes, los comunistas lograron 2,5 millones de votos nuevos y se acercaron a un dos por ciento del total del Demócrata Cristiano, partido dominante en el país durante mucho tiempo. Además, los comunistas lograron el control del gobierno municipal en todas las ciudades importantes de Italia, excepto Roma.

El rápido avance de los comunistas provocó una intensa campaña contra ellos por el Vaticano, y se ha informado que el Servicio Central de Inteligencia de Estados Unidos (CIA) ha suministrado fondos en secreto a los partidos anticomunistas.

Berlinguer declaró hoy que los comunistas lanzarán todo su peso contra cualquier gobierno que no los incluya.

Aunque en la oposición, los comunistas han indicado que cooperarán con el plan de gobierno de Moro para contener la inflación del 17,7 por ciento y la baja del 12 por ciento en la producción industrial.

Los contratos de trabajo de unos 10 millones de obreros se están discutiendo actualmente, y los políticos dicen que si el Partido Comunista suelta la mano, ningún gobierno tendrá oportunidad de resolver la crisis económica de Italia.

Robledo trató la marcha del proceso partidario

La reorganización del justicialismo en distintos puntos analizó con los gobernadores Adre y Camus

BUENOS AIRES, 13 (NA). — La marcha de los procesos internos para reorganizar el justicialismo continuó analizando hoy el ministro del Interior y a su vez vicepresidente primero de ese partido, doctor Angel Federico Robledo.

Ese trascendido se logró en fuentes políticas, mientras que en el ministerio a su cargo sólo se informó sobre la actividad oficial que cumplió en su despacho de la Casa de Gobierno.

Una de las entrevistas vinculadas con esa situación, según los observadores, fue la que mantuvo con el gobernador de San Luis, Elías Adre, con quien trató temas vinculados con esa provincia y con la reorganización del Partido Justicialista en distintos puntos del país.

Al término de la audiencia el mandatario puntano se mostró partidario de las elecciones internas dentro del justicialismo y afirmó que de esa manera se terminará con la "dedocracia", es decir con los dirigentes elegidos sin mayores méritos.

"La vida política de todos los digitados es muy efímera y los resultados están a diario", comentó Elías Adre y dijo estar satisfecho de su entrevista con Robledo.

También el titular de Interior recibió al gobernador de San Juan, profesor Eloy Próspero Camus, quien no formuló declaraciones.

Robledo, al mediodía, se dirigió a conferenciar con la jefa del Estado, María Estela Martínez de Perón, estimándose que también en esa ocasión se habló sobre la normalización de autoridades en el justicialismo.

Deliberación con Guido Di Tella

BUENOS AIRES, 13 (NA). — El ministro del Interior, Angel Federico Robledo, mantuvo hoy una prolongada entrevista con el secretario de Programación y Coordinación Económica, Guido Di Tella, que se prolongó en uno de los denominados "almuerzos de trabajo" en dependencias de la cartera política del Poder Ejecutivo.

En las deliberaciones participaron asimismo otros altos funcionarios de ambas carteras de Estado, lo que, pese a no suministrarse información oficial al respecto, hizo presumir a los observadores que se analizaron en profundidad los proyectos que actualmente tiene a consideración del Congreso Nacional el Ministerio de Economía, en particular los referentes a la reforma impositiva y el tributo a la cuarta categoría.

Juan D'Arienzo fue operado de urgencia

BUENOS AIRES, 13 (Télam). — En la sala de Terapia Intensiva del Sanatorio Anchorena de esta capital se restablece después de una intervención quirúrgica que duró 4 horas y se realizó esta madrugada, el popular músico y compositor de temas ciudadanos Juan D'Arienzo. Existe marcado optimismo en cuanto a su recuperación es forma rápida.

D'Arienzo con úlcera perforada de duodeno, peritonitis aguda y hernia diafragmática fue llevado de urgencia a las 0.30 al mencionado sanatorio. Momentos más tarde un equipo de médicos dirigidos por el profesor Clemente Moral trabajó durante 4 horas en el quirófano para sacar al músico del difícil trance.

Esta noche se informó a Télam que el estado del paciente era satisfactorio, dentro del delicado cuadro que presenta.

Dos hermanos de Juan D'Arienzo —Josefa y Emani— y su secretario privado Esteban Welsch, se encargaban de atender numerosos llamados telefónicos y visitas de miembros de la colonia artística que se interesaban por la salud del popular músico.

En un aparte con un cronista de Télam, los familiares de D'Arienzo rogaron hacer conocer públicamente su agradecimiento por estas demostraciones de afecto y al mismo tiempo encarecer a todos sus amigos y admiradores que se abstuvieran de hacerse presentes en el sanatorio, ya que aquél, por lo menos hasta dentro de 72 horas, no estará en condiciones de recibir visita alguna por prescripción médica.

Una moratoria de la deuda externa pública y privada se propicia

BUENOS AIRES, 13 (NA). — El diputado nacional Jesús Porto (justicialista-grupo de trabajo, Buenos Aires), propuso hoy que por un período de cinco años se disponga "la moratoria de la deuda exterior argentina pública y privada".

En el proyecto de ley anota que las personas físicas y jurídicas argentinas, extranjeras o multinacionales "no podrán girar al exterior sus capitales o ganancias, que deberán ser dejadas, o preferentemente revertidas en el país, a cuyo efecto el Poder Ejecutivo podrá disponer un régimen impositivo de promoción adecuado".

Por otra cláusula prohíbe la importación de petróleo y sus derivados "salvo aquellos indispensables que no existen en el país. "El déficit que se producirá en el consumo —señala — podrá ser cubierto por el Poder Ejecutivo, simultáneamente, mediante racionamiento de la gasolina para usos no indispensables, mezcla de ella con otros carburantes nacionales e intensificación de la producción autóctona".

Prohíbe también la iniciativa "el turismo de los habitantes de la República al extranjero", como "todas las importaciones de artículos no sólo suntuarios, sino también de todos aquellos que tengan sucedáneos en la República".

Proyecta finalmente Porto que la violación de cualquiera de estas disposiciones sea sancionada con dos a diez años de prisión.

Licastro habló de su partida al extranjero

BUENOS AIRES, 13 (NA) — El ex secretario político de la Presidencia de la Nación, Julián Licastro informó en un comunicado acerca de su inmediata partida hacia el extranjero.

Explica Licastro que "en el mes de octubre pasado regresé al país llamado por las autoridades del Partido Justicialista y para ocupar un importante cargo que en honor a la verdad ni solicité entonces ni ahora ambiciono. Esperé luego disciplinadamente dicha designación política a iniciativa de mis superiores, por más de dos meses. Finalmente, al concluir el año y dispuesto a comenzar 1976 con una ocupación cierta, pedí por la vía administrativa la asignación de las funciones que me correspondían por ser miembro permanente del servicio exterior".

Agrega a renglón seguido que "esta determinación, que es absolutamente indeclinable, tiene el propósito de facilitar la libertad de acción conque deben contar las actuales responsables de conducir el Movimiento Nacional Peronista. Por lo demás —y creyendo sinceramente en las ventajas del trabajo orgánico por sobre el simple esfuerzo personal— debo señalar que dejo aquí a un eficiente equipo de compañeros, que se nuclearán funcionalmente en la ex secretaría política del general Perón, y que hoy, bajo la orientación del diputado nacional Fernández Valoni, están abiertos a la colaboración doctrinaria y patriótica con todos los cuadros políticos y sindicales argentinos, sin sectarismos ni exclusiones.

Paulo VI condenó la eutanasia

CIUDAD DEL VATICANO, 13 (UPI). — El Papa Paulo VI, condenando una vez más el aborto y la eutanasia, dijo hoy que el progreso humano aparentemente requiere una licencia para matar.

"Es triste y grave que la sociedad por algún tiempo haya dedicado sus recursos a convencerse a sí misma que debe establecer leyes para encubrir y evitar el sufrimiento de la conciencia", señaló el Sumo Pontífice a varios miles de personas, reunidas en la plaza de San Pedro para recibir su bendición dominical del mediodía.

Su Santidad agregó: "Tal parece que el progreso humano requiere una licencia para matar".

El jefe de la iglesia discutió una vigilia de oración dominical en toda Italia, auspiciada por los católicos y dedicada a la defensa de la vida humana.

"Es claro que esta manifestación religiosa está motivada por temor a que la demanda absoluta en defensa de la vida, ya sea contra el aborto o la eutanasia, pueda ser reducida", señaló.

Entraría en acción el Ejército en el Líbano

Sería restablecido el orden por la fuerza

BEIRUT, 13 (UPI). — Las fuerzas cristianas bloquearon el paso de alimentos a un tercer campamento de refugiados palestinos y francotiradores musulmanes tomaron posiciones en el edificio más alto de esta capital, mientras los sangrientos combates se extendían por la ciudad a pesar de la copiosa lluvia que cayó durante todo el día.

La policía informó que por lo menos 75 personas perecieron y otras 50 resultaron heridas en las últimas 48 horas durante los combates con cohetes, morteros y ametralladoras entre cristianos, musulmanes y palestinos.

El saldo aproximado de nueve meses de guerra civil aumentó ahora a alrededor de 8.370 muertos y 17.800 heridos.

La embajada de los Estados Unidos continuó por tercer día consecutivo entre dos fuegos cuando las tropas de la seguridad y el ejército que montaban guardia en el inmueble del sector alto del litoral de Beirut, intercambiaron disparos con musulmanes izquierdistas a unos metros al Este, según dijeron testigos presenciales.

Los milicianos cristianos rodearon e interceptaron los caminos que conducen a Dbayyeh, un campamento de refugiados palestinos situado 10 kilómetros al Norte de Beirut, después de un intercambio de proyectiles durante la noche, agregaron los informantes.

El campamento es uno de los tres que se encuentran sitiados desde hace seis días por la fuerzas cristianas que combaten a los guerrilleros palestinos al Este del río Beirut.

Los francotiradores musulmanes se apoderaron de la torre Murr, edificio de 40 pisos que es el más alto de la capital, y quedó a su alcance el sector alto donde funcionan las embajadas y los hoteles de lujo, según informó la policía.

Dividido entre las antagónicas fracciones cristianas y musulmanes, el gobierno del primer ministro Rashid Karami no ha podido poner fin a la crisis y se especula insistentemente que el ejército, cansado ya de nueve meses de caos y destrucción, estaría considerando intervenir para restablecer el orden por la fuerza.

Malvinas

(Viene de la Pág. 1ª)

problema pendiente del Canal de Bealgle, asunto que por error del ex presidente Lanusse fue confiado al arbitraje de la corona británica".

Fonrouge preguntó entonces "¿Cómo puede ser juez quien ha robado? ¿Cómo puede tener majestad la justicia imparcial por una soberana que representa al interés de afirmarse, no sólo en Las Malvinas, sino, en la Antártida".

Al respecto de la misión Shackleton —caracterizada como una misión técnica privada por el gobierno británico— declaró el legislador que "es una manifestación de la burla con que el usurpador trata a la Argentina, mientras tiene demorada en las Naciones Unidas una contestación por diez años, y su propósito es simular una respuesta, que fuera intimada por el gobierno argentino.

Haciendo gala de desusada severidad, Fonrouge añadió que "los argentinos estamos notando que se nos agota la paciencia... La paz es un objetivo para nosotros, que sentimos que en la paz se edifican los países, pero también sabemos que una paz humillante —concluyó— representa para cualquier país el anticipo de su muerte histórica".

Por su parte, el intendente metropolitano, José Embrioni, declaró que los últimos acontecimientos demuestran que "Gran Bretaña insiste en una política de dilación que tiene como objetivo prolongar indefinidamente la situación actual, frente a lo cual nos satisface la decidida reacción de la cancillería, que se mostró celosa defensora de nuestros derechos y de nuestra soberanía, y fiel intérprete de los sentimientos de nuestro pueblo".

El intendente profirió el juicio anterior al agradecer la entrega, por el ateneo justicialista "Malvinas Argentinas", de un cofre de tierra de las disputadas islas.

Reclaman en España la renuncia del premier

Se extiende a otros sectores la ola de huelgas

MADRID, 13. (UPI). — Los estibadores de Barcelona se declararon en huelga hoy, y en Madrid no hubo entrega de la correspondencia, al extenderse a nuevos sectores la ola de paros de protesta que envuelve a España.

Según fuentes laborales, en Madrid solamente, el número de obreros en huelga o dejados cesantes se eleva a 100.000. Por lo menos 50.000 más están paralizados en las demás provincias.

Las huelgas y demostraciones callejeras, que son ilegales, de acuerdo con las leyes de España, se escudan bajo las demandas de aumentos de salarios, pero en el fondo tienen implicaciones políticas. Las organizaciones clandestinas izquierdistas las utilizan para exigir la libertad de organización sindical, la libertad de los presos políticos, y en una nueva demanda, la renuncia del gobierno del primer ministro Carlos Arias Navarro.

La intranquilidad pareció estar empujando a España a una confrontación entre el gobierno y la izquierda, que está presionando por rápidos cambios políticos. Un alto funcionario dijo que el gobierno confiaba en que superaría la prueba con una combinación de flexibilidad y firmeza en los casos en que se perturbe el orden público.

"Los planes del gobierno para la democratización paulatina no serán afectados. Avanzaremos como tenemos planeado, a pesar de las presiones", declaró el informante.

El cinturón industrial de Madrid estaba virtualmente paralizado, con un gran número de sus mayores fábricas cerradas. Una fuente relacionada con la industria dijo que 87 compañías de la región han pedido permiso a las autoridades para dejar cesantes a sus empleados, lo que haría el cierre total. La mayoría de las obras en construcción de Madrid están desiertas debido a la huelga de los obreros del ramo.

Los carteros se declararon en huelga para protestar por el arresto de ocho de sus representantes elegidos en comicios, quedándose Madrid sin correo. Los trabajadores telefónicos, que exigen aumentos de sueldo, han efectuado huelgas no anunciadas, las que amenazan el servicio.

También está pendiente la amenaza de que se reanude la huelga del tren subterráneo (Metro), que paralizó la capital la semana pasada.

Anulóse el impuesto a la compra de divisas para viajes al exterior

BUENOS AIRES, 13 (NA). — El gobierno decidió suspender la aplicación del impuesto especial a la compra de divisas para gastos de viaje al exterior, de acuerdo al nuevo régimen de comercialización de divisas.

Ese decreto está contenido en una serie de medidas que dio a conocer, hoy la Secretaría de Prensa. Se destaca que la suspensión del referido impuesto eliminará la posibilidad de negociar moneda en el mercado llamado paralelo y que, por lo tanto, no se encaucen dentro del régimen institucionalizado.

Otra medida determina que a partir del primero de enero 1976 se elevan las tasas nominales de interés de los títulos denominados "bonos nacionales para obras públicas-Fondo Nacional de Inversiones", las que quedan unificadas en el 45 por ciento anual, con excepción de las series 17 y 24 que se fijan en el 35 por ciento anual.

También por decreto se ratificó que los comerciantes en granos deberán proveerse y llevar un libro de existencias de mercaderías, se modificó el suplemento de sueldo por "tiempo mínimo por grado" para el personal de la Policía Federal, se remitió al Congreso un proyecto de ley sobre reglamentación de la carrera de peritos calígrafos públicos en la Capital Federal y en otro mensaje se solicita el acuerdo correspondiente al Senado para promover al grado inmediato superior al brigadier mayor Orlando Ramón Agosti, comandante general de la Fuerza Aérea.

SOCIEDAD ANONIMA VIÑEDOS Y BODEGAS ARIZU MENDOZA

Canje de Certificados Provisorios

Se comunica a los señores accionistas que de acuerdo con lo resuelto por la Dirección de Títulos y Valores se ha autorizado el canje de los certificados provisorios actualmente en circulación de la S. A. VIÑEDOS Y BODEGAS ARIZU representativos de 1.531.400 acciones ordinarias al portador de un voto, por láminas definitivas.

La citada operación se realizará a partir del día 14 de enero de 1976 y serán entregadas a tal efecto láminas de idénticas características de las que se encuentran en circulación, ajustadas a las normas en vigor, que llevarán adheridos los cupones Nº 29 al Nº 56 inclusive, según numeración oportunamente comunicada a la Bolsa de Comercio de Buenos Aires y Comisión Nacional de Valores.

El canje se efectuará en nuestra sede social, San Martín 1515, Godoy Cruz (Mendoza) o en Buenos Aires, calle Warnes 2280, Capital Federal, en el horario de 9 a 11 y de 15 a 17 horas.

Buenos Aires, diciembre 26 de 1975

Ambrosio Arizu
Presidente

13|1|F|41228|15|1

Central Fotográfica
DISTRIBUIDORES MATERIAL FOTOGRAFICO
—EN SU NUEVO LOCAL—
SAN JUAN 1392
TELEFONO 218285 - MENDOZA
F. Pte-A

¡¡le ofrecemos un préstamo!!

PARA LA COMPRA DE SU AUTOMOVIL, CAMION, PICK-UP, RASTROJERO, 0 KM. O USADO DE CUALQUIER MARCA — FINCAS — MAQUINARIAS AGRICOLAS

PRESTAMOS	CUOTAS
$ 50.000	$ 455.-
$ 60.000	$ 546.-
$ 70.000	$ 637.-
$ 80.000	$ 728.-
$ 90.000	$ 819.-
$ 100.000	$ 910.-
$ 110.000	$ 1.001.-
$ 120.000	$ 1.092.-
$ 130.000	$ 1.183.-
$ 140.000	$ 1.274.-
$ 150.000	$ 1.365.-
$ 160.000	$ 1.456.-
$ 170.000	$ 1.547.-
$ 180.000	$ 1.638.-
$ 190.000	$ 1.729.-
$ 200.000	$ 1.820.-
y hasta $ 400.000	

INTERES 6% ANUAL SOBRE SALDOS DEUDORES (MEDIO o/o MENSUAL)
Sin garante, sin sorteos, sin reajustes
Planes desde 24 a 96 meses
COMPRE AL CONTADO CON ESTA FINANCIACION
Casa Central: MAIPU 231
P.1o. — Cap. Federal

A NUESTRA EMPRESA LA PREMIA EL PUBLICO QUE LA DISTINGUE CON SU ELECCION EN TODO EL PAIS.
CONSULTENOS DE 8.00 A 11.45 Y DE 16.00 A 19.45
SABADOS DE 8 A 12.45
SUCURSAL MENDOZA
PASAJE SAN MARTIN - LOC. 31-SAN MARTIN 1136 - MZA.

ESTIMULO S.A.
De Ahorro y Préstamo para fines determinados Resp. Sec. de Estado de Justicia de la Nación No. 1 CJ 1992 - 1/10/68. Planes aprobados por Res. Esp. de Estado de Justicia de la Nación No. 1 CJ 2742 - 26/12/68. Cía. Aseg. Todas las autorizadas por la Superintendencia de Seguros de la Nación.

LA LIMOSNA ES ESTERIL...
Solamente la selección y supervisión que ejerce el FONDO BECARIO pueden ayudar a un joven ciego a ocupar un mejor lugar en la Sociedad.
INFORMES
As. Tifl. LUIS BRAILLE
Corrientes 82 - Mza. - Tel. 212850
De 17 a 20 Hs.

Cifra: sólo pague por los cálculos que necesita.

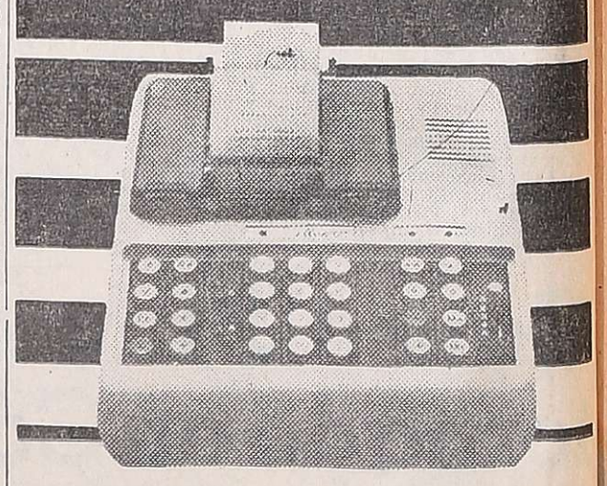

Su distribuidor cifra
MARIAS Y CASETTI S.R.L. San Martín 483 - Tel. 92031
M. PEÑA LOPEZ Y CIA. SRL. 9 de Julio 1060
FEMENIA Y CIA. 9 de Julio 1087
DOMINGO DOLCE Avda. Maipú 998
Es un producto de Fate División Electrónica.

GUIA PROFESIONAL

MEDICOS

Dr. OSCAR E. CAMINOS
Clínica y Cirugía. Obesidad. Várices. Vejez. Enf. Venéreas. Impotencia. Mutuales. Sarmiento 777. Tel. 241768. De 11 a 13 y 17 a 21 horas. 9-1-F-Pte.

Dr. RODRIGUEZ SAA
CLINICA MEDICA
Dra. RODRIGUEZ SAA
PIEL - DEPILACION
Martínez de Rosas 2055 (entre Suipacha y Paraná). Teléf. 230063. 24|7|F|77882|Pte.

Dr. MIGUEL ANGEL CHIRINO ZARATE
Clínica. Enfermedades de la mujer. Prevención cáncer. Tratamientos Especializado extranjero. - Rioja 1856 - Tel. 250237. 13|12|C|510|16|1

Dr. RODOLFO S. ESCOBAR
CLINICO - CIRUJANO
Ap. Digestivo, Várices y Hemorroides. Paso de los Andes 520, Godoy Cruz. Mutuales c/turno. T. 225826. 1|10|F|Pte.|A.

Dr. I. SCHERBOSKY
Clínica - Especialista en enfermedades bronco pulmonares. Asma. Pedir turno. José F. Moreno 2760. Tel. 257402 y 258616. 5|10|F|96453|Pte.|A.

VIAS URINARIAS

Dr. MANUEL BIANCHI
Riñón, vejiga, próstata y genitales. Esterilidad masculina. Turnos desde las 16 horas. Teléf. 256234. Agustín Alvarez 230. 4|6|F|66024|Pte.

Dr. ALBERTO PABLO CORICA
ESPECIALIZADO EN EE. UU.
Enfermedades vías urinarias. Adultos y niños. Colón 532. - Turnos: Teléfonos 240835 y 252553. 29|1|F|29090|Pte.

Dr. IGNACIO J. ROMEO
CIRUGIA VIAS URINARIAS
Cirugía general. Diariamente desde 17 horas. Pedir turno. República de Siria 325, Teléfono 292220. F|Pte.

Dr. ALBERTO D. BEKERMAN
ESPECIALIZADO EN EE. UU.
Cirugía, Riñón, Vejiga, Próstata, Genitales. Adultos, Niños. Esterilidad - 9 de Julio 1189, 2º "15". Turnos: 231915 - 242753. 7|1|C|880|7|2

APARATO DIGESTIVO

Dr. OMAR MUSRI
Atiende Mendoza: Sanatorio Policlínico Guaymallén - Tel. 218052. San Martín: Sanatorio Argentino. Rivadavia: Sanatorio Carrasco y Bertona 6|2|F|62272|Pte.

Dr. LUIS CHRABALOWSKI
Cirugía Aparato digestivo. Hígado. Vías biliares. Turnos. Jorge A. Calle 326. Tel. 214441. Ciudad. 15|F|Pte.|A

NUTRICION

Dr. MINUCHIN
Obesidad, Diabetes, Delgadez, Gota, Arterioesclerosis, Aparato digestivo. Turnos. Roca 20, Las Heras, Tel. 254402. Amigorena 80, Ciudad, Tel. 244777. 3|12|F|Pte.

OBESIDAD

Dr. ALBERTO SEVILLA
Director de los Institutos Médicos de obesidad, asma y alergia de Mendoza, Córdoba y Buenos Aires. Obesidad y celulitis deformantes. Várices y hemorroides, tratamientos sin operación y sin dolor. Departamentos especializados: Asma, Alergia, Cardiología, Ginecología, Cirugía plástica y estética. Injertos de cabellos (Prof. Tomás Hughes y Edgardo Escobar). Avenida Colón 232, T. 290006 - 241440. Atendemos mutualizados. Horario de 7 a 12 y de 15 a 20 horas. 28|11|F|31160|Pte.

GLANDULARES

Dr. BEVEGNI
De regreso, atiende nuevamente su consultorio. Boulogne Sur Mer 471, Mza. Turnos T. 246083 de 12.30 a 14 hs. 24|11|F|28890|Pte.

Dr. MARIO R. LEVIN
OBESIDAD
Director Centro Médico - Modelación Corporal Post Parto y Obesidad. Gimnasia modeladora. Masajes manuales y electrónicos. Baños a vapor individuales. Parafina reductora. Bronceado. Fisioterapia. San Martín 1464, G. Cruz. T. 246397 Se atienden todas las Mutuales. 21|F|87535|Pte.

VARICES

Dr. SPINETTA REGUERO
Várices - Trat. no operatorio por electro fulguración. Cirugía Espec. España. Turnos: Junín 213, Barrio Bombal. Tel. 244111. Pte.

PSIQUIATRAS

Dr. RICARDO D. PIERRO
MEDICO
Especialista en psiquiatría y psicología infantil. - 9 de Julio 1180, 6º P. Dpto. 2. Pedir hora T. 231919-258857. 2|1|F|38086|31|1

ESPECIALISTAS EN CORAZON

CARDIOLOGIA DE URGENCIA
Atención permanente y electrocardiogramas a domicilio. - Teléfonos: 242417 - 249001. 6|1|C|709|4|2

ESPECIALISTAS EN SEÑORAS

Dr. HUGO BRANDI ZAPATA
Dr. H. BRANDI
Fertilidad matrimonial. Menopausia. Cirugía Ginecología. Partos. San Lorenzo 222. Turnos: 243286. Part. 960116 - 246302. 27|12|F|Pte.|A.

GARGANTA, NARIZ Y OIDO

Dr. LUIS E. MONETTI
10-12 - 18-21 horas, 9 de Julio 1050. Tel. 249323. Particular teléfono 246661. 31|12|F|Pte.

CIRUGIA ESTETICA

Dr. ENRIQUE VELASCO
Cirugía estética, plástica reparadora. Lunes, miércoles y viernes, de 17 a 20 horas. Rioja 1153. Tel. 244806. 1|12|F|58632|Pte.

Dr, HUGO SALOMON
Unicamente Cirugía estética funcional de nariz. Clínica Godoy Cruz. Godoy Cruz 333. Teléfonos 215951 y 215952. Mutuales. 10|1|F|Pte.|D.

Dr. J. SANANES
Jefe de servicio Sala 1 Hospital Emilio Civit. Cirugía de nariz, mamas, adiposidades, injertos, quemados. Pedir turno. P. B. Palacios 1260 (Ituzaingó). T. 257319-251391. 7|3 F|Pte.|D

ESPECIALISTAS DE LA PIEL

Dr. ALBERTO J. GRINBERG
Enfermedades de la piel. Alergia dermatológica. Horario: lunes a viernes, 17 a 21 hs. Sarmiento 777 Mendoza. 15|7|F|75376|Pte.

ALBERTO TORRES CORTIJO
Ex médico becario Univ. Madrid. Emilio Civit 43, 1er. Piso. Turnos de tarde al Tel. 255760. 21|11|F|Pte.

ASMA Y PULMON

Dr. SALVADOR SHOCRON
Especializado en EE. UU. Pulmón, Vías respiratorias, Rayos X. Jefe Servicio Hosp. Lencinas. Atiende Mutuales. Turnos Tel. 244777. - Amigorena 80,a 4º P. Dpto. C. 5|10|F|Pte.|A

OCULISTAS

Dr. ZALDIVAR
Dra. MISTELI
Nueva dirección: Av. Emilio Civit 685. Ciudad. Tels. 257000 - 257100 14|1|F|Pte.

Dr. ALVAREZ NOQUE
SOLICITAR TURNO
Enfermedades y cirugía de ojos. Mitre 896 - Tels.: 241805 - 241324 - 241443. 4|6|F|Pte.

Dr. M. MARCHEVSKY
OCULISTA
Consultas de 11 a 12.30 y de 16 a 20 hs. Rioja 1130, Tel. 247996. 25|9|F|94073|Pte.

CLINICA DE OJOS
Atendida por
16 Médicos Oftalmólogos y 6 Auxiliares Técnicos Universitarios
Consultorio externo de 8 a 21 hs. Guardias permanentes. Cirugía e internación. Atención de particulares y Mutualidades. Av. España 888, Teléf. 248856. 18|3|F|42513|Pte.

REUMATISMO

Dr. RICARDO BARCENILLA
Rivadavia 578 - Planta Baja - Dpto. 5 - Ciudad. - Turnos 17 a 20,30 hs. - Teléfonos 292020 - 221910 27|2|F|Pte.

Dr. MANUEL MENA
Reumatólogo - Enfermedades de columna vertebral, brazos doloridos, ciática. Atiende de 15 a 20 hs. Buenos Aires 226. Lunes a sábados. 20|3|F|Pte.

Dr. JULIO F. SANCHEZ
Doctor en medicina (Esp. en Europa). Reumatología, ortopedia y traumatología. Rivadavia 141, Tel. 291994. 2|11|F|23600|Pte.

CENTRO REUMATOLOGIA
Infanta M. de San Martín 56, 4º P. (detrás Correo Central). - Turno tarde - Tel. 240917. - Mtuales. 14|1|F|41196|Pte.

ODONTOLOGIA

VICTOR M. PICCIONE
Doctor en odontología. Cirugía de boca y huesos de la cara. Martes y jueves, Sanatorio Policlínico de Cuyo. Tel. 243000. Part. 255547. 1|2|F|Pte.

BIOQUIMICOS

Dra. MIRA PIENIEK
Dra. CRISTINA CAMPOY
BIOQUIMICAS
Se atienden mutuales - Urgencia a toda hora. Rioja 1856. Tel. 250237 14|1|C|563|12

PARTERAS

ESTHER C. DE SANANES
Partera nacional Diariamente de 10 a 20 hs. Solicitar turno. Pedro B. Palacios 1260 (Ituzaingó) entre Catamarca y Lavalle. Teléfs. 257319 y 251391. 7|4|F|Pte.|D.

CELINA E. M. DE ARNEDO
PARTERA NACIONAL
Catamarca 585, Ciudad, T. 242358. Pedir turno. 29|F|09490|Pte.

J. DELIA SANCHEZ GOMEZ
OBSTETRICA NACIONAL
Atiende de 15 a 17 horas, menos sábados. Rivadavia 634. Tel. 241016. 6|12|F|Pte.

LIDIA M. de CUARTAS
PARTERA
25 de Mayo 770, Mendoza. Teléfono 247223. 11|10|F|Pte.

PEDICUROS

CASA SCHOLL
Comunica a su distinguida clientela y amigos que nuestra casa cerrará por vacaciones desde el 14/1 hasta el 23/1/76. Montevideo 27, Mendoza - Tel. 248200. 27|8|F|Pte.|D.

Kelly afirma que López Rega murió

Lo desmintieron familiares de Antonio

BUENOS AIRES, 13 (N.A.). Allegados al ex dirigente de la Alianza Libertadora Nacionalista, Guillermo Patricio Kelly, confirmaron esta tarde el texto de un telegrama que éste dirigió al financista Jorge Antonio en Madrid, y anunciaron a la vez que efectuará una conferencia de prensa para formular precisiones sobre el tema.

El telegrama de Kelly a Antonio expresa textualmente: "José López Rega, alias Daniellito, murió síncope en dependencia policía secreta española mes diciembre. Gobierno español y embajador Marañón en conocimiento de situación. Pueblo argentino debe saber la verdad".

Algunas copias del despacho fueron enviadas por Kelly a medios de difusión, por lo que tomaron estado público. El formulario consigna que el telegrama lleva el número de imposición 1214 de la sucursal República, sita en la calle Corrientes y Maipú de esta capital. Está fechado el 12 de enero y su importe asciende a 4.860,52 pesos ley.

Trascendió, sin embargo, que el telegrama no fue transmitido a su destinatario, ya que en razón de su contenido los empleados responsables de la empresa ENCOTEL efectuaron la consulta a las autoridades del organismo, quedando detenido en instancias superiores.

Ninguna de las fuentes responsables confirmó la afirmación hecha por Kelly y las consultas que se intentaron realizar al remitente del telegrama culminaron con el anuncio de la conferencia de prensa, aún sin fecha ni lugar fijado.

Desmentida de un hijo y un hermano de Antonio

BUENOS AIRES, 13 (NA). — El hermano y el hijo de Jorge Antonio, consultados por los periodistas, consideraron como una noticia "disparatada" la versión de Patricio Guillermo Kelly con respecto a la muerte de José López Rega.

Ante el telegrama que Kelly envió a Jorge Antonio a Madrid, sus parientes fueron consultados y la respuesta fue la consignada.

Central Fotográfica

DISTRIBUIDORES MATERIAL FOTOGRAFICO
—EN SU NUEVO LOCAL—
SAN JUAN 1392
TELEFONO 218285 - MENDOZA
F. Pte-A

COOPERATIVA DE VIVIENDA "ALTA MENDOZA" Ltda.

NECOCHEA 31 - 1º PISO - Of. 3 - 4 - Tel 216338
MENDOZA
PERSONERIA JURIDICA Nº 639/1974

COMUNICADO

"PLAN ESTIMULO"

A pedido de numersos socios que desean participar en el **"PLAN ESTIMULO"** y que por razones muy atendibles no han podido cancelar la totalidad del terreno, se les informa a los asociados de la Cooperativa de Vivienda "ALTA MENDOZA", que el **"PLAN ESTIMULO"**, que tenía como plazo el día 15 de enero de 1976, ha sido diferido por noventa (90) días a partir del 15 de enero de 1976. En consecuencia, se invita a todos los asociados a la cancelación total del terreno, a los efectos de que el **"PLAN ESTIMULO"**, sea una realidad y que indudablemente beneficiará a todos los socios.

CUMPLA UD. CON SU COOPERATIVA Y SU COOPERATIVA CUMPLIRA CON UD.

CONSEJO DE ADMINISTRACION

14|1|F|41169|14|1

HOTEL SASSO

PUNTA MOGOTES - MAR DEL PLATA

Garantice su elección para un verano inolvidable y reserve ahora mismo sus comodidades. En el SASSO, encontrará la máxima expresión de la hotelería marplatense. Informes y reservas en Capital Federal:

Diagonal Norte 720 - Teléfono 34-4372 y 8102
En Mar del Plata: Hotel SASSO - Punta Mogotes
Teléfono: 8-4031/2

10|1|F|14|1|A

Un empleado ferroviario inspecciona los daños causados por el incendio que elementos sediciosos provocaron en un tren en la estación Villa de Mayo, de Don Torcuato, provincia de Buenos Aires. (Radiofoto de NA).

Incendió seis vagones de un tren un grupo sedicioso

No hubo víctimas, pero los daños son cuantiosos

BUENOS AIRES, 13 (Télam) — Fuentes oficiosas de la oficina de tráfico del Ferrocarril Belgrano, confirmaron hoy aquí que delincuentes subversivos incendiaron anoche seis vagones en la estación Villa de Mayo, partido de General Sarmiento, en la provincia de Buenos Aires, a unos 35 kms. de esta capital.

Las fuentes agregaron que los sediciosos —que viajaban en el convoy— al llegar a aquel lugar, intimidaron al pasaje con armas, obligándolo a descender.

De inmediato arrojaron bombas incendiarias contra los vagones, los que quedaron destruidos por las llamas, pese a la acción de los bomberos que concurrieron al sitio del atentado.

Las fuentes dijeron, por otra parte, que el personal ferroviario logró desenganchar del convoy —que había partido de la estación Retiro —a la máquina Diesel que lo conducía, la que no sufrió daño alguno.

Se comprobó que no se registraron víctimas.

Los terroristas, en tanto, lograron darse a la fuga.

Comunicado de la empresa

BUENOS AIRES, 13 (Télam) La empresa Ferrocarriles Argentinos, en un comunicado dado a conocer hoy, estima en más de 20 millones de pesos los perjuicios ocasionados por el atentado perpetrado en la víspera por delincuentes subversivos contra el convoy 3216 de la línea Ferrocarril Belgrano en la Estación Villa de Mayo, partido de General Sarmiento.

Tras señalar que el criminal hecho priva al servicio urbano de pasajeros de 464 asientos, el informe pasa a ponderar el espíritu de sacrificio del personal de conducción que, con riesgo de sus vidas, apenas liberados procedieron a desenganchar la máquina para evitar que las llamas de los vagones incendiados hicieran presa de ella, a pesar de que fueron arrojadas bombas incendiarias que no estallaron.

También destaca la actitud del jefe de la Estación y de los guardatrenes que trataron de evitar el daño total de los 6 coches y que consiguieron sofocar lo que constituyó el primer foco.

El parte de la empresa, puntualiza que el atentado se perpetró a las 21.51 de ayer, cuando en un tren procedente de Retiro, al arribar a la Estación Villa de Mayo se originó fuego en el vagón de cola.

Ello obligó a los pasajeros a desplazarse hacia los coches delanteros. Al detenerse el convoy, grupos armados que formaban parte del pasaje, instaron a los pasajeros a evacuar el tren mientras arrojaban bombas incendiarias. Posteriormente efectuaron disparos de armas de fuego y desaparecieron.

El fuego, activado en los dos extremos del convoy se apoderó de los seis vagones que lo integraban con los resultados conocidos y sin que se registraran desgracias personales. No obstante las circunstancias, el servicio fue normalizado en el más breve término.

El comunicado de la empresa concluye deplorando estas depredaciones que "atentan contra bienes del patrimonio nacional que son utilizados fundamentalmente por la clase trabajadora".

Descubrieron en Córdoba un refugio de extremistas

Denunció la existencia de éste un comando que se atribuye recientes secuestros. Daños de magnitud

CORDOBA, 13 (NA). — Los integrantes del autodenominado "Comando Libertadores de América", habrían informado a la policía sobre la existencia de un refugio extremista de izquierda, ubicado en la calle Patria 353, de esta capital, en el que posiblemente funcionara además una de las llamadas "cárceles del pueblo". Antes de dar parte a las fuerzas de seguridad, los denunciantes habrían llegado hasta el lugar provocando grandes destrozos, se llevaron las armas que pudo haber habido allí y, según algunas versiones, secuestraron además a un par de personas.

Sobre el descubrimiento de la vivienda en cuestión informó la policía a través del titular de la repartición, inspector general Miguel Angel Brochero, aclarando que las fuerzas de seguridad arribaron al lugar luego de recibir un llamado telefónico del autodenominado "Comando Libertadores de América", organización de corte extremista que se adjudicó algunos de los secuestros que conmocionan a la ciudad.

La denuncia anónima indicaba que en ese lugar se habían secuestrado numerosas armas, municiones y otros efectos, pertenecientes a la organización declarada ilegal en último término.

El periodismo tuvo acceso a la vivienda, que fue mostrada tal cual la encontró la policía. Todo presentaba un aspecto desolador: las seis habitaciones estaban prácticamente destruidas, los vidrios rotos, la mampostería dañada a balazos, los artefactos sanitarios destrozados, muebles rotos y material bibliográfico disperso. Todo indicaba que un grupo se dedicó ferozmente a destruir durante largo rato.

Los roperos y guardarropas habían sido saqueados, y una caja fuerte violentada a balazos y vaciada. La policía no halló mayores elementos probatorios de la actividad extremista de los ocupantes de la finca, salvo algunos ejemplares de la revista "Evita Montonera", y un pasillo oculto detrás de la caja fuerte, de unos dos metros de longitud, que pudo haber sido usado para mantener en cautiverios a algunos secuestrados.

Entre los investigadores existe la certeza de que los autores de los destrozos se llevaron de la finca las armas u otros elementos de tipo subversivo que pudieron haber estado depositados allí.

Los funcionarios policiales manifestaron su extrañeza ante el testimonio de los vecinos de la casa, que declararon no haber escuchado ruidos extraños, lo que aparece inverosímil ante la magnitud de los destrozos.

Se conjetura que los vecinos no quieren dar datos sobre lo ocurrido por temor a algún tipo de represalia. En tal sentido debe consignarse que algunos comentarios trascendidos de personas que solicitaron que se guardara su identidad en secreto, indicaban que en la madrugada de ayer ingresó a la finca un grupo de alrededor de quince personas, que tras permanecer durante largo rato en su interior se alejó llevando consigo a dos hombres y varios bultos.

De confirmarse esta versión, los autores de los destrozos habrían secuestrado a las personas que se hallaban en la casa en esos momentos.

En audaz acción robaron 200 mil dólares en Israel

JAFFA (Israel), 13 (UPI). — Una osada banda de ladrones sustrajo una pesada caja fuerte, con centenares de miles de dólares en su interior, desde un desguarnecido cuartel de policía, según informaron hoy los investigadores.

Los informantes explicaron que en la bien planeada operación participó alguien que trabaja dentro del inmueble, y la policía anda en busca de una secretaria que no se presenta al cuartel desde el fin de semana.

Fuentes policiales lo calificaron como el mayor asalto perpetrado en Israel desde 1948, cuando fue fundado el Estado.

Las autoridades de la brigada de Fraudes pensaban depositar el dinero esta semana en un banco, pero los ladrones se les adelantaron, agregaron las fuentes.

En el interior de la caja fuerte había más de 200.000 dólares, además de considerables cantidades en moneda francesa, alemana y suiza, y más de 200.000 libras israelíes (28.000 dólares).

El dinero guardado provenía de recientes redadas efectuadas en Tel Aviv contra traficantes del mercado negro de monedas extranjeras. Solo unos pocos billetes habían sido registrados antes de que ocurriera el robo la noche del domingo, según los informantes.

Los investigadores explicaron que los delincuentes subieron por una escalera hasta el cuarto piso del edificio policial, desde donde se introdujeron a las oficinas de la brigada de Fraudes. Abrieron entonces la puerta, cargaron la caja y la arrastraron hasta un elevador en un carro de mano. Después, la llevaron hasta el primer piso.

Los rastros dejados por los ladrones indican que utilizaron un cabrestantes o una palanca especial para subir la caja a un camión y llevarla en seguida a otro lugar, donde la podrían abrir con más tranquilidad.

Quiniela de Mendoza

El Banco de Previsión Social dio a conocer el extracto de la quiniela sorteada anoche por Lotería de Mendoza.

1º Premio	.....	967
2º "	.....	182
3º "	.....	585
4º "	.....	717
5º "	.....	654
6º "	.....	866
7º "	.....	056
8º "	.....	830
9º "	.....	229
10º "	.....	981
11º "	.....	210
12º "	.....	022
13º "	.....	732
14º "	.....	164
15º "	.....	905
16º "	.....	035
17º "	.....	507
18º "	.....	647
19º "	.....	338
20º "	.....	136

FOTOS CARNET
FOTO ALADINO
EN SU NUEVO LOCAL
San Juan 1392 - Tel. 218285
1|12|F|Pte.

Fatigatti comparece hoy ante la comisión especial

BUENOS AIRES, 13 (NA). — El general (RE) Ernesto Fatigatti comparecerá mañana a las 17, ante la comisión especial de la Cámara de Diputados de la Nación que investiga irregularidades en el movimiento de fondos de la Cruzada de Solidaridad (ex-Justicialista) y el Ministerio de Bienestar Social.

Hasta fines de la semana anterior se desempeñó como vicepresidente de la fundación. Entonces renunció al cargo como también al de vocal del consejo. Las dimensiones, en ambos casos, tuvieron carácter indeclinable.

Fatigatti deberá responder de su gestión en la Cruzada, desde que reemplazó a José López Rega.

Igualmente deberá dar cuenta de las declaraciones que formuló, a mediados de diciembre, al diario "Crónica" de la ciudad de Comodoro Rivadavia (Chubut).

La cinta magnetofónica que registra las manifestaciones originales obra en custodia de la comisión especial.

Es posible que mañana deba escucharla, si es que insiste en desautorizar algún tramo de la versión periodística que tuvo amplia difusión en todo el país.

Según explicó Fatigatti —y así consta en el "cassette" el ex ministro Antonio J. Benítez fue el responsable del error en que incurrió la jefe de Estado cuando extendió y endosó un cheque correspondiente a la cuenta bancaria de la Cruzada para ser depositado en el juicio sucesorio de Juan Domingo Perón.

En la misma ocasión aludió al descontrol administrativo y contable con que López Rega condujo la Cruzada durante casi un año y medio.

Fatigatti desconoció en tres oportunidades sucesivas —30 de diciembre, 7 y 8 de enero— las citaciones de los investigadores.

Desde las 13.45 del jueves 8 de enero se inició una búsqueda policial —a requerimiento de la Cámara de Diputados— para obligarlo a concurrir.

Ayer, mediante una comunicación escrita, informó que concurrirá mañana, a las 17, en "calidad de simple ciudadano y espontáneamente". A partir de ese momento se instruyó a la Policía Federal para que suspendiera la labor de determinar su paradero.

Todavía se desconoce cuál será la reacción de los miembros de la comisión, especialmente la de los tres representantes de las bancadas opositoras, ante su decisión de presentarse "espontáneamente".

No se descarta que se impugne esa actitud y que se lo haga saber.

Proyectos de Y.P.F.

(Viene de la Pág. 1ª)

existe, produciendo nafta super para la región del Comahue. En ella se invirtieron 230 millones de pesos nuevos.

Quedarán por resolver, entonces, los dos proyectos relativos a la destilería de Campo Durán, en la provincia de Salta.

El primero de ellos está destinado a recuperar el propano de los gases licuados que allí se obtienen, aumentando la capacidad de tratamiento en 56.000 toneladas anuales, con lo que se obtendrá un ahorro de 12 millones de dólares al año, procesando 7 millones de metros cúbicos de gas por día. La inversión será de 230 millones de pesos nuevos.

En segundo lugar, se modernizará la destilería actual para procesar todo el petróleo que se obtiene en el yacimiento de Caimancito.

Las obras incluídas, además, en ese extenso programa son las siguientes:

1). Destilería La Plata: construcción de una unidad de tratamiento y moldeo para 36.000 toneladas anuales de parafina dura, que se obtiene de los lubricantes, de la cual podrá exportarse anualmente 14 millones de dólares mediante la inversión de 160 millones de pesos nuevos.

2) Será remplazada en esa destilería la unidad de coque para adecuarla al tratamiento de 5.000 metros cúbicos de asfalto mediante la inversión de 4.000 millones de pesos nuevos.

3) El proyecto contempla la construcción de una unidad de hidrogenación de combustibles, de modo de tratar 4.000 metros cúbicos de kerosene para convertirlo en combustible de aviación, tratando al mismo tiempo 4.000 toneladas de carbón de coque. La inversión alcanzará a 500 millones de pesos nuevos, en virtud de que se emplea tecnología de YPF.

4). La modificación de los servicios auxiliares, contempla la construcción de una central de vapor para la producción de 640 toneladas por hora destinado al movimiento de la usina que genera 44.000 Kws. para el complejo petroquímico y la propia destilería platense.

5). Luján de Cuyo: se estudia la remodelación total de la destilería para adaptarla al uso del gas que provendrá del gasoducto del centro.

6). La Plata: se establecerá la planta de dodecilbenceno en agosto de este año, para la producción de una materia prima esencial en la producción de detergentes biodegradables, que son los que impiden la contaminación ambiental. Se producirán 40.000 toneladas de benceno y 46.000 de cumeros.

7). Fenol: mediante una inversión de 23 millones de dólares se obtendrán en la nueva planta 34.000 toneladas de fenol y 31.000 toneladas de acetona.

8). Se encuentra en proceso de licitación de planta de capro-lactama, cuya producción anual será de 60.000 toneladas de esa materia prima esencial para el nylon. Permitirá ahorrar anualmente 35 millones de dólares.

INSCRIPCION en TALLER ESCUELA

El 26 de Enero se abrirá la inscripción de los siguientes cursos:

- MAQUINAS Y HERRAMIENTAS
- ELECTRICIDAD DEL AUTOMOVIL
- MECANICA PARA EL AUTOMOVILISTA
- SOLDADURA
- TORNERIA

En turnos diurno, vespertino y nocturno, para adolescentes y adultos, ambos sexos.
Los interesados podrán asesorarse y reservar vacantes en:

. FUNDACION EAG
JUAN G. GODOY 959
GUAYMALLEN
(Altura calle Borrego al 500)

SOFISTICADOS...

ELEGANTES... DISTINGUIDOS

Pero que no ocultan la belleza de tu rostro; la realzan.
Este verano, anteojos de...

INSTITUTO OPTICO iris
su visión del mundo
Espejo 101-Tel.253908

FIAT CONCORD

Llama a concurso de antecedentes para la designación de una segunda Concesionaria de Automóviles con sede comercial en la Ciudad de Mar del Plata y zona de influencia, abarcando los partidos de Gral. Alvarado, Gral. Pueyrredón y parte del Partido de Mar Chiquita.

El pliego de condiciones podrá ser retirado sin cargo en Juramento 750, Buenos Aires, en la oficina de "Planeamiento Comercial - Desarrollo Red".

FIAT CONCORD S. A. I. C. se reserva el derecho de autorizar a funcionar como Concesionaria a la firma que a su exclusivo criterio reuna los requisitos estimados adecuados, sin que ello acuerde derecho a los demás ofertantes a efectuar reclamaciones de ninguna naturaleza y también podrá, a su exclusivo juicio, declarar desierto el concurso.

El plazo para la presentación de las ofertas vencerá el próximo 15 de Febrero de 1976.

Felices Vacaciones con Vallejo

LOS ANDES

Fundado el 20 de Octubre de 1882 por el Dr. Adolfo Calle

Directoras:
Carmen Usandivaras de Calle
Elcira Videla de Schiappa de Azevedo

MENDOZA, MIERCOLES 14 DE ENERO DE 1976

Transformación del mercado La Pirámide

La Municipalidad de la Capital hizo conocer recientemente desde nuestras columnas un ambicioso proyecto para demoler el mercado municipal "La Pirámide" y construir en su lugar un gran centro comercial. En cierto modo, la resolución comunal viene a dar razón a LOS ANDES que, en una larga prédica, reiteró la necesidad de transformar ese establecimiento, adecuándolo a los requerimientos de los tiempos actuales.

Conforme a los detalles dados a conocer, se procuraría "transformar totalmente el sector y convertirlo en un importante centro comercial y habitacional". Acorde a estos propósitos se procedería a expropiar los predios circundantes al mercado para luego proceder a la erección del complejo referido. Este contaría —según proyecto— con características similares al actual establecimiento; pero se le adicionaría un centro comercial representado por galerías para negocios en planta a nivel de calle. En cuanto al complejo habitacional se materializaría en la ejecución de dos edificios en torre, de ocho y once pisos cada uno, respectivamente.

Estaría previsto asimismo determinar áreas de estacionamiento, playas de carga y descarga de mercaderías, incluyéndose algunas rectificaciones viales correspondientes a las calles Córdoba, San Juan, San Martín, etc.

En lo que respecta a la financiación de la obra se expresa en la información que se haría a través de la Caja Nacional de Ahorro y Seguro, organismo del que se piensa solicitar un préstamo de 360.000.000 de pesos, para cubrir las erogaciones.

La idea es positiva. Sin embargo y dadas las actuales circunstancias se impone formular algunos reparos. En primer término la situación financiera del organismo comunal. Si no ha variado, entendemos que es deficitaria a estar de declaraciones oficiales formuladas hace algunos meses. Esto significa que el déficit municipal se vería agravado al contratarse un nuevo préstamo. La suma 36.000 millones de pesos moneda nacional aunque sean "viejos" no deja de gravitar ostensiblemente sobre los recursos del municipio y supone —aunque remotamente por ahora— una posibilidad expectante de caer sobre las espaldas sufridas de los menos sufridos contribuyentes.

Faltaría agregar a lo expuesto una situación conflictiva que indudablemente se creará con las disposiciones legales existentes en torno de la construcción integral y definitiva del mercado de Abasto y Concentración en Godoy Cruz. Como se sabe este organismo procurará la mayor transparencia del mercado mendocino; pero, con el complejo que proyecta el municipio se complicarían las cosas, a menos que se convierta en una simple boca de expendio. Aún así, antes de asumir cualquier actitud se impone analizar profundamente el texto de la ley, con la finalidad de evitar colisiones jurídicas o, cuanto menos, conflictos jurisdiccionales entre organismos estatales.

La ciudad de Mendoza reclama medidas revolucionarias desde el punto de vista edilicio, LOS ANDES lo ha señalado reiteradamente. Promoviendo la sustitución del centenario adobe por el ladrillo, combatiendo el "cáncer de ciudad", auspiciando la prohibición de construcciones que no se encuadren dentro de las normas que prescribe la moderna técnica urbanística, etc. Pero si bien aceptamos como promisorio el proyecto mencionado, es necesario remarcar la existencia de otras necesidades más apremiantes en otros órdenes del quehacer público. Especialmente cuando en el reciente "pacto de gobernadores" se habló con toda energía de la necesidad de reducir el gasto público a sólo realizaciones prioritarias, dentro de un marco de concreta austeridad.

Quizá podría ofrecerse la alternativa de dar participación a la actividad privada. Después de todo, quienes ocuparán las instalaciones serán representantes de la industria y el comercio; ergo, advertidos de lo que podría significar el futuro centro, probablemente podrían intervenir en los planes financieros trazados conforme a esta premisa.

Incremento en los despachos de vinos hubo durante 1975

El Instituto Nacional de Vitivinicultura dio un pormenorizado informe sobre los despachos de vinos para consumo habidos en todo el país durante 1975 y sobre la relación de esos volúmenes respecto de los años anteriores. En términos generales, durante el año pasado hubo incremento en los despachos autorizados por el organismo del orden del 10,08%, ya que fueron librados al consumo 21.124.037 hectolitros, mientras que en 1974 la cifra fue de 19.189.560 hectolitros. También quedaron superados los volúmenes de 1973 y 1972, que fueron de 17.754.454 y 19.076.705 hectolitros, respectivamente.

En 1975 el promedio mensual de salidas de vinos alcanzó 1.760.336 Hls. En 1974 ese porcentaje dio como resultado 1.599.130; en 1973, 1.479.537 y en 1972, 1.589.725 hectolitros.

Las provincias productoras

El INV también detalló el movimiento habido en cada provincia productora y en cada año analizado. De los totales mencionados para 1975, Mendoza despachó 14.151.557 Hls., con lo que se superó en un 6,66% a lo enviado en 1974, que fue de 13.267.418. En 1973 la salida de vinos fue de 12.593.776 y en 1972, de 13.520.385 Hls.

Por su parte, San Juan despachó el año pasado un total de 5.408.418, lo que significó un aumento del 21,26% respecto de 1974, en que la cifra fue de 4.460.053; en 1973 salieron 3 millones 770.595 y en 1972, 4.048.906 hectolitros.

El año pasado los despachos de Río Negro y Neuquén disminuyeron en relación con 1974, ya que hubo despachos por 814.664 Hls. contra 819.337 de la temporada anterior; esa reducción fue del 0,57%. En 1973 esa zona libró al consumo 794.674, y en 1972, 881.122.

En La Rioja los despachos del año pasado, de 367.722 hectolitros fueron superiores en el 1,96 % a los de 1974, de 360.649. Esa provincia había despachado 266.334 hectolitros en 1973 y 219.065 en 1972.

De otras regiones del país, informó el INV. que las salidas de vinos se incrementaron en un 35,29 % de un año a otro, ya que en 1975 el total fue de 381.676 hectolitros y en 1974, se despacharon 282.103. En 1973 el volumen fue de 329.075 y en 1972, de 407.227 hectolitros.

Consigna luego la información que las cifras de los despachos de 1975 en todo el país dan como porcentaje de consumo aparente "per cápita" la cifra de 85,740 litros.

Existencias

El organismo oficial brindó también información sobre las existencias de vino en todo el país al 1º de enero de este año, en cada provincia y por tipos del producto. El total era de 22.351.201 hectolitros.

En Mendoza, 14.169.484 hectolitros de vinos de mesa y 1.725.099 de otros tipos, o sea un total de 15.894.583. En San Juan, había a esa fecha 4.490.895 Hls. de vino de mesa y 351.779 de otros tipos; un total de 4.842.674. En Río Negro y Neuquén las existencias totales eran de 825.520, integradas por 782.564 hectolitros de vinos de mesa y 42.956 de otros tipos. En La Rioja, del total de 314.994, había 297.548 de vinos de mesa y 17.446 de otros. En las restantes regiones del país las existencias eran de 473.430 hectolitros.

En diciembre

Los despachos autorizados por el INV. durante diciembre pasado fueron de 1.802.628 hectolitros, cifra que implicó una disminución del 2,49 % respecto al volumen de diciembre de 1974, que fue de 1.848.777. Esa disminución corresponde a lo sucedido en Mendoza, que despachó en el último mes de 1975, 1.171.183 hectolitros, mientras que en igual período de 1974 había enviado al consumo 1.294.548, con lo que la baja relativa fue del 9,52 %.

En San Juan hubo aumento en 1975, ya que en diciembre de ese año salieron 482.657 hectolitros mientras que en 1974 la cifra fue de 413.387. El incremento fue del 16,75 %. También incrementaron sus despachos en esos períodos las provincias de Río Negro y Neuquén, que enviaron 70.792 hectolitros en diciembre de 1975 o sea el 2,5 % más que el año anterior, en igual mes, en que el volumen fue de 69.009.

La Rioja despachó 38.403 hectolitros contra 36.343 de 1974, es decir un aumento del 5,66 % En las restantes regiones productoras la comparación entre los últimos meses de 1975 y 1974 evidencia que hubo incremento del 11,56 %, ya que los despachos respectivos fueron de 39.593 y 35.490 hectolitros.

Finalmente, el INV. indicó que los despachos interprovinciales en diciembre pasado fueron: de Mendoza a San Juan, 240 hectolitros; de San Juan a Mendoza, 34.086; de Mendoza a San Luis, 215 y de San Luis a Mendoza, 1.002 hectolitros.

Las candidatas al trono de Guaymallén por los trece distritos del departamento, saludan al interventor federal, general Pedro León Lucero.

Guaymallén: entrada libre para el festejo vendimial

Las autoridades de la Municipalidad de Guaymallén resolvieron que no se cobrará entrada para la fiesta central de la Vendimia de ese departamento. Tendrá lugar el próximo sábado, a partir de las 22, en el estadio del Club Atlético Argentino, ubicado en Mitre 1761, de San José.

La Comuna informó que "al facilitar el acceso gratuito a la celebración vendimial se realiza un esfuerzo en todos los órdenes, con la finalidad de colaborar en la concreción de su carácter popular y de atracción turística, posibilitando la asistencia al acto del pueblo en general y del turismo en particular, que afluye en esta época del año para ver de cerca la fiesta máxima de Mendoza".

En honor de la reina

Luego de la fiesta central y la elección de la reina vendimial de Guaymallén, que se cumplirá el sábado, se llevará a cabo un baile en honor de la soberana consagrada y de su corte. Tendrá lugar en el Club Social La Primavera, en el distrito del mismo nombre. Según se adelantó, asistirán autoridades provinciales y de la Comuna, integrantes de la comisión Vendimia del departamento, representantes de diversas instituciones y público en general.

For otra parte, se informó que el sábado funcionará un servicio especial de ómnibus para facilitar la concurrencia a la fiesta de la Vendimia departamental, de acuerdo con lo comunicado por la Dirección de Tránsito y Transporte. El servicio se prestará antes y después del festejo. Se ha previsto asimismo el ordenado estacionamiento de vehículos oficiales y particulares y para ello habrá colaboración de personal policial y municipal.

Visita

Las candidatas electas por los distritos de Guaymallén que optaran al trono departamental visitaron ayer al interventor federal. El general (RE) Pedro Leon Lucero recibió al grupo en la Sala de la Bandera. Las trece representantes concurrieron a la Casa de Gobierno acompañadas por el comisionado municipal, señor Matías Ramírez; la titular del Departamento de Cultura y Difusión de la comuna, señora Alcira Caballero de Castillo y el encargado de Prensa, señor José Esteban Marsala.

El mandatario agradeció la visita y departió brevemente con la delegación.

Disposiciones para cumplir estudios sobre el Colorado

La Intervención Federal aprobó el acuerdo celebrado recientemente entre el gobierno de la provincia y la Universidad Nacional de Cuyo para la cooperación técnica y científica con vistas al aprovechamiento y desarrollo de la cuenca del río Colorado. Para la concreción del convenio se dictaron varios decretos, el primero de los cuales tarnsfiere al Ministerio de Economía todas las actuaciones relacionadas con el manejo del desarrollo y aprovechamiento racional de esa cuenca, sin perjuicio de la participación que corresponda al Ministerio de Obras y Servicios Públicos (en lo que hace a construcción, control y mantenimiento de obras) y al Departamento General de Irrigación (en cuanto a la aplicación de la ley de aguas). Para que exista adecuada colaboración entre esos organismos —puntualiza el decreto— se constituirán grupos de trabajo interjurisdiccionales.

Por otro decreto, se adscribe personal técnico al Ministerio de Economía, a fin de que se desempeñe en CEDARCO (Centro de Estudios para el Desarrollo y Aprovechamiento Racional de la Cuenca del Río Colorado), organismo creado por el convenio con la Universidad Nacional de Cuyo. Se trata del licenciado Tomás Bruno Facet, la doctora Marta Paillet, el ingeniero Néstor Emilio Arias y el señor José Castagnolo.

La Intervención Federal aprobó también por decreto el denominado "Plan de operaciones y presupuesto de necesidades y recursos del CEDASCO para 1976". Se establece en él, el esquema de trabajo para este año; esas actividades deberán comenzar en cuanto el plan sea formalmente aprobado por el gobierno.

El accionar se cumplirá en los siguientes campos y temas: asesoramiento y gestiones, que serán las que el gobierno solicite y de acuerdo con lo que establezca el plan de operaciones y las reuniones interprovinciales que se realicen durante el año.

Investigaciones

El siguiente campo se refiere a los proyectos de investigación, que son cinco: a) análisis y evaluación del denominado "prorama único" del ITM; b) estudio de las actividades ideales de producción bajo riego en los diversos sectores o regiones de la cuenca del Colorado y examen comparativo de la evolución de las actividades y factores de influencia en las economías respectivas en el pasado y el presente, así como de las tendencias de futuros desarrollos posibles en la zona; c) organización, alcances, funcionamiento, responsabilidades y control de las llamadas "autoridades" de cuenca (experiencias más conocidas y soluciones alternativas viables; d) estudios conjuntos a convenir entre el CEDARCO y la Universidad y autoridades provinciales de La Pampa, en un programa de intercambio y cooperación; e) el aporte eventual del río Negro como solución complementaria e integral.

En materia de formación de recursos humanos, se mencionan los siguientes proyectos: a) mesa redonda, de cuatro semanas de duración, para la integración del equipo inicial de trabajo del CEDARCO, a realizarse en abril; b) curso general sobre el río Colorado, de cinco días e intensivo, para la difusión pública de la problemática de su desarrollo, previsto para setiembre u octubre próximos.

Por último se dispone que "la primera preocupación activa del CEDARCO se concentrará en la formación de un archivo bibliográfico y documental, de una hemeroteca y una mapoteca sobre cuestiones relacionadas con el río Colorado, su zona de influencia, las provincias ribereñas y su economía ,sus oasis, sistema de cultivo, predicamento físico, el desarrollo regional y subregional en Mendoza y demás provincias ribereñas, etc.".

Objetan la fijación del precio del tomate

Durante una reunión cumplida en la Subsecretaría de Agricultura y Ganadería de la Provincia, los representantes de las entidades integrantes del Comité Hortícola resolvieron por mayoría "que por intermedio de la Intervención Federal en Mendoza se solicite en forma inmediata a la Secretaría de Estado de Comercio de la Nación, la suspensión del artículo 1º de la resolución 175-75 que hace referencia a la fijación del precio del tomate, hasta tanto este Comité eleve a consideración los nuevos costos actualizados del cultivo, a efectos de que se establezca un nuevo precio acorde con la realidad actual al tomate de la cosecha 1976".

Participaron en la reunión el titular de la mencionada Subsecretaría, ingeniero Carlos José Fischer; el ingeniero Luis A. Vidal, director de Agropecuaria; ingenieros José A. Maffei y Aldo Piacentini, del mismo organismo; ingeniero Miguel Firpo, de la Sociedad Rural Valle de Uco; ingeniero Donald Funes, de la Cámara de la Fruta Industrializada; señor Armando Italiani, de la Cámara de Comercio de Luján; señor Benito A. Pont, de la Cámara de Comercio de Tunuyán; señores Oscar Garavaglia y Próspero Sánchez de la Cámara de Comercio, Industria y Agricultura de San Rafael; señor Egidio Donati, de La Colina, de Giol; señor Armando Trabazo, de la Cámara de la Fruta Industrializada; señor Diego H. Bourguet, de la Dirección de Industrias y señor José I. Cortez, de la Cámara de Producción, Industria y Comercio de San Carlos.

Se aclaró que los representantes de la Cámara de la Fruta Industrializada "se abstuvieron de apoyar lo resuelto, pero se disponen desde ya a acatar lo que la Secretaría de Comercio de la Nación pueda resolver frente a esta gestión".

Funcionarios de la Comuna de la Capital inspeccionan las obras que se cumplen para asegurar el suministro de agua en la zona.

Red para agua potable en el barrio Olivares

Se iniciaron las obras de instalación de grifos para proveer de agua potable al barrio Olivares. Con este motivo, la titular de la Subsecretaría de Acción Social de la Municipalidad de la Capital, señora Beatriz Sánchez de Huerta, efectuó una visita de inspección a los terrenos donde se trabaja.

Las cañerías que se están colocando constituirán una instalación definitiva, a fin de solucionar el grave problema del suministro de agua potable a la zona. Hasta el momento los vecinos cubren sus necesidades por medio de tres piletas que se encuentran en la arteria principal del barrio, o por los camiones tanques que a diario envía la comuna. "Ninguna de estas dos formas —explica el comunicado municipal— reportaba una salida satisfactoria al problema. La primera de ellas presentaba el peligro de la probable contaminación de las aguas debido a los residuos o elementos de cualquier índole arrojados a las piletas; la segunda era incómoda, obligaba a los vecinos a ajustarse a un horario pre-establecido y resultaba sumamente costoso para la Comuna".

Las obras se cumplen con la Dirección de Obras y Servicios Sanitarios dependiente del Ministerio de Obras y Servicios Públicos de la Provincia y con la colaboración de los vecinos del barrio. Se adelantó que, una vez completada la instalación, las piletas serán demolidas.

Elevóse el proyecto único de áreas de riego y de distribución de caudales

BUENOS AIRES, 13. (NA). — Un programa único de habilitación de áreas de riego y de distribución de caudales del río Colorado fue enviado al Ministerio del Interior por la Secretaría de Recursos Naturales.

De esta manera, la dependencia política del gobierno nacional está en condiciones de convocar a la conferencia de gobernadores de las provincias de Buenos Aires, La Pampa, Mendoza, Neuquén y Río Negro.

El programa fue preparado por la Subsecretaría de Recursos Hídricos de acuerdo con una de las recomendaciones de la V reunión de gobernadores, realizada el 4 de diciembre de 1969. Las inversiones en estudios técnicos para la formulación del plan de desarrollo fueron declaradas de interés nacional por el decreto 1218/70. El programa único fue preparado en virtud de esos estudios, redactándose luego el proyecto de convenio interprovincial para el aprovechamiento total y definitivo del río Colorado. También se dispone la creación del Comité Interjurisdiccional, que actuará en estrecha colaboración con los asesores jurídicos del Ministerio del Interior y de las cinco provincias comprendidas en el proyecto.

Funcionará la Dirección Electoral

Asumirán sus cargos los señores Juan José Peralta D' Alessandro y Carlos Sigifredo Santiváñez, contratados por la Intervención Federal por el término de seis meses a contar del 1º de este mes, para la organización y puesta en marcha de la Dirección Electoral de la Provincia, creada por decreto 3215/1975. La ceremonia tendrá lugar hoy, a las 12, en dependencias del Ministerio de Gobierno.

El Tte. Cnel. Farmache será agasajado

El domingo a las 12, en el Club General San Martín (ex Pacífico), se realizará un almuerzo para agasajar al teniente coronel Horacio Farmache, actual secretario de Estado de Coordinación y Planificación del Ministerio de Bienestar Social de la Nación.

El acto está organizado por la agrupación "17 de Octubre" y servirá al mismo tiempo para presestar —se informó— a la Junta Central y a las juntas departamentales del justicialismo, elegidas recientemente por el voto de los simpatizantes.

Al término de la comida, hará uso de la palabra el teniente coronel Farmache, quien expondrá sus propósitos con respecto a las elecciones internas que en breve se harán en el Partido Justicialista en Mendoza.

Para congreso forestal se dio un subsidio

Un subsidio de $ 60.000 otorgó el gobierno de la Intervención Federal en la Provincia a la comisión organizadora del 3º Congreso Forestal Argentino.

Ese monto está destinado a solventar en parte los gastos que demante la realización del congreso, que tendrá lugar en nuestra provincia durante el año en curso.

Refinanciación de la deuda de Bodegas Giol

Viajó con destino a la Capital Federal el interventor en Bodegas y Viñedos Giol. El coronel (RE) Vicente Ramírez, participará en la que se estima será última reunión de trabajo, para concretar la refinanciación de la deuda contraída por la bodega estatal, con motivo de la construcción de la nueva vasija vinaria. El coronel Ramírez es portador de toda la documentación requerida por los funcionarios del Ministerio de Economía, lo que permitirá a brave plazo, según estiman las autoridades provinciales, la firma del convenio respectivo.

Convocóse a elecciones internas para reorganizar el Partido Justicialista

El triunvirato interventor y reorganizador del Partido Justicialista dio a conocer su resolución Nº 5, relacionada con las elecciones internas y demás tareas de reorganización partidaria. Según se expresa en el documento, se toman decisiones de acuerdo con las instrucciones recibidas del Consejo Nacional Justicialista y "ello implica proceder a implementar de inmediato la constitución de las autoridades naturales del Partido, de conformidad con lo que prevé la carta orgánica del mismo, a cuyo fin corresponde la pertinente convocatoria a elecciones internas". Se recuerda luego que el artículo 19 de la carta orgánica faculta al triunvirato a constituir y designar la junta electoral que entenderá en los comicios y que las facultades y atribuciones de esa junta están previstas en el reglamento electoral interno de fecha 13 de marzo de 1972.

En la parte resolutiva se convoca "para el día 4 de abril de 1976 a elecciones internas para elegir las autoridades definitivas del Partido Justicialista, Distrito Mendoza, en los siguientes órganos: Congreso Provincial, Consejo Provincial y Consejos Departamentales y de Capital". Se establece luego que a los fines de las elecciones regirá el padrón general de afiliados y su complementario, aprobados y actualizados a la fecha por el Juzgado Federal, Secretaría Electoral Mendoza.

Las fecha del calendario electoral en las sucesivas etapas que deben cumplirse serán: exhibición de padrones y período de tachas, hasta el 25 de enero; resolución de impugnaciones y/o tachas, hasta el 31 de enero; presentación de listas de candidatos, hasta el 12 de febrero; verificación, oficialización, adjudicación de colores y denominación de las listas de candidatos, hasta el 28 de febrero. Los plazos se entienden hasta las 24 de los días mencionados.

Por el artículo 4º de la resolución se dispone crear la Junta Electoral Partidaria del Distrito "en la que estarán representadas las tres ramas del Movimiento Nacional Justicialista: política masculina, política femenina y gremial. Los miembros de la junta no podrán integrar lista alguna de candidatos".

Se resuelve asimismo que los nombres de los integrantes de la Junta Electoral se daran a conocer hoy, durante una conferencia de prensa citada para las 18, en la sede de Chile 1342, ciudad.

El siguiente artículo establece que la Junta Electoral tendrá su sede en calle Chile 1342 de ciudad y se ajustará en su funcionamiento a lo previsto por el reglamento interno, a las disposiciones que adopte por sí para las situaciones no previstas y supletoriamente a lo que dispone el régimen electoral vigente a la fecha.

Las actividades del Automóvil Club Argentino

Fueron descentralizadas las actividades de la sede central del Automóvil Club Argentino, creándose cinco divisiones en las zonas Centro y Norte del país, correspondiendo a Mendoza la divisional Nº 5, y desarrollara sus actividades desde esta capital.

Para informar sobre este nuevo sistema de actividades, mañana, a las 20.30, ofrecerá una conferencia de prensa la comisión directiva de la filial Mendoza del Automóvil Club Argentino, en su sede de avenida San Martín 953, ciudad.

Aclaración sobre el operativo Presión Arterial

La subsecretaría de Salud Pública informó que ha tomado conocimiento que se estaría realizando una encuesta relacionada con el operativo "Presión arterial", que realizó el Ministerio de Bienestar Social durante los últimos meses de 1975. Atento a ello, la subsecretaría alertó a la población señalando que no ha autorizado a persona o empresa alguna para la realización de la referida encuesta.

Entidades de bien público

Rotary Club Mendoza. — La habitual reunión cena semanal, tendrá lugar esta noche a las 21.30 en el Plaza Hotel. En su transcurso disertará el socio, señor Angel Herrera Reynals sobre: "La libertad, la ley y el gobierno". Previamente, a las 20, sesionará la junta directiva con la presidencia de su titular, ingeniero Mario Federico Negri.

Rotary Club de Chacras de Coria. — Esta noche a las 21.30, en el motel ubicado en Darragueira y Piedras, se llevará a cabo la reunión cena semanal.

Rotary Club Godoy Club Oeste. — Hoy realizará su reunión habitual a las 21.30, en las instalaciones del Jóckey Club Mendoza. La charla de clasificación la dará el licenciado José Ongaro sobre el tema "Relaciones públicas y humanas" y la información rotaria estará a cargo de Jorge Astudillo.

El viernes exhibirán films sobre Jujuy

La subsecretaría de Acción Social de la Municipalidad de la Capital informó que el viernes a las 20.30 se exhibirán en el teatro municipal "Julio Quintanilla", tres películas en colores sobre la provincia de Jujuy.

Los films se refieren a la descripción del paisaje jujeño, la arqueoolgía y artesanía de la zona y el carnaval en Humahuaca.

También en la oportunidad disertara el secretario de la Dirección de Cultura y Turismo de la municipalidad de San Salvador de Jujuy, Dionisio Carlos Herrero. La entrada será libre.

Ampliaron presupuestos para 4 obras públicas

La Intervención Federal, a través de los correspondientes decretos, dispuso la ampliación de los presupuestos para concretar cuatro obras públicas, que tienen ejecución por intermedio de la Dirección de Construcciones.

Para las obras de reparación del edificio de la Escuela Nº 507 "Carlos Lagomaggiore", de General Alvear, los fondos se ampliaron en la suma de $ 740.744,11; para la construcción de casa para el encargado y reparación general del edificio de la Escuela Nº 140 "Martínez Zuviría", de Las Heras, el presupuesto se amplió en $ 671.511,84; los fondos para la ampliación del matadero frigorífico regional Malargüe y matadero de emergencia, necropsia y digestor, del departamento Malargüe, se incrementaron en $ 1.474.000 y para realizar reparaciones generales en la escuela Nº 109 "Bautista Grosso", de Guaymallén, el presupuesto se amplió en $ 110.000.

Fue aprobada la documentación para los trabajos de reparación de los techos y pintura general en la escuela Nº 335 "Presidente Santiago Derqui", de Costa de Araujo, departamento Lavalle, en base a un presupuesto de $ 897.646,12, y la correspondiente a la reparación del pavimento en calles del Barrio Cívico, por un monto de $ 1.604.876,45.

Por otra parte, se facultó a la Dirección de Geodesia y Catastro para efectuar por administración, los trabajos de ejecución y terminación de la carta geográfica de distintas zonas urbanizadas de la provincia, autorizándole una inversión de $ 475.000.

Políticas

Justicialista

Agrupación "17 de Octubre". — Directivos de esta agrupación informaron que organizan un almuerzo de camaradería que tendrá carácter de agasajo al teniente coronel (RE) Horacio Alberto Farmache, con motivo de haber sido designado secretario de Estado en el Ministerio de Bienestar Social de la Nación. La demostración se efectuará el 18 a las 12, en el Club Pacífico, Perú 2392.

Anunciósе además que la Agrupación ratificará su decisión de constituirse en agrupamiento interno del Partido Justicialista de Mendoza "contribuyendo así a mantener inalterables los principios morales, sociales y políticos que nos legara nuestro líder, el teniente general Juan Domingo Perón".

La presidenta del organismo, Haydée Frizzi de Longoni, hace entrega de la recompensa correspondiente al autor mendocino Jorge Enrique Oviedo, por su obra titulada "El viejo".

Sus premios de Letras, Música y Teatro entregó el Fondo Nacional de las Artes

BUENOS AIRES, enero (De nuestra corresponsalía).— Muy simpática resultó la ceremonia en la que el Fondo Nacional de las Artes entregó distintos galardones —correspondientes al año 1975— en variados rubros del quehacer cultural del país. La reunión fue presidida por la doctora Haydée Frizzi de Longoni, titular del organismo, y contó con la asistencia, entre otras personalidades, del doctor Angel Battistesa, presidente de la Academia Argentina de Letras, y del señor Fermín Chávez, integrante del directorio de la entidad anfitriona. El acto se inició con la palabra del señor Chávez, quien manifestó, que "el directorio del Fondo Nacional de las Artes había querido participar directamente, dando la última palabra, en todos y cada uno de los premios que han de entregarse durante esta reunión", afirmando que "se había decidido considerar el valor de las obras dando preeminencia a las que tratan temas nacionales". La doctora Longoni, a su turno, expresó que la labor del Fondo Nacional de las Artes "está esencialmente destinada a apoyar a todo aquel que haga algo de mérito en favor de la cultura del país". Finalmente, la actriz Alicia Berdaxagar agradeció en nombre de los premiados.

Distinciones literarias

Los premios a obras literarias se entregaron a los siguientes autores: en la categoría "autor con obra publicada": Jorge Enrique Oviedo, de Mendoza, por su novela "El viejo"; Adolfo Pérez Zelaschi, por "De los pequeños y los últimos" (cuento); Clara Passafari, por "Folklore de las islas" (ensayo); Daniel Gutman, en poesía, con "Piedra de toque" y Alfonso Ferreri Amores, por la obra teatral "El afano". En la categoría "autor sin obra publicada", fueron premiados Antonio Mauricio Diana: "La noche sangrienta", novela; Atilio Guillermo Zanotta, por "La divina comedia criolla", cuentos; Daniel J. Cárdenas, "Apuntes de tango", ensayo; Liliana Ponce, por "Trama continua", poesía, y el autor teatral sin obra estrenada, Bernardo Carey, que presentó "El sillico de alivio".

Las comisiones asesoras designadas para la selección de las obras, estuvieron integradas por: Eduardo Calamaro, Eduardo Gudiño Kieffer y Patricio Canto, para los géneros novela, cuento y ensayo; Carlos La Torre, Edgard Bayley y Olga Orozco, para poesía, y Mario Rolla, Jacobo de Diego y Robert Jacoby, para teatro.

Los premios consistieron en una medalla y en la adquisición de una determinada cantidad de ejemplares de cada una de las obras, que serán distribuidas gratuitamente en bibliotecas y entidades culturales del país y del extranjero.

Obras musicales

Los premios Juan C. Paz y Luis Gianneo, para obras musicales inéditas, corresponden a compositores que no han cumplido los 40 años y mayores de dicha edad, respectivamente.

Para el premio Juan Carlos Paz fueron premidos en el género sinfonías, José Maranzano, por "Memento"; en obras de cámara, Mariano J. Etkin, por "Muriendo entonces"; en instrumento solista, Jorge González, por "Oximorones"; obras para voz con acompañamiento: Marta Lambertini, por "Tres poemas de Octavio Paz" y obras corales Juan C. Zorzi, por "Ognuno está solo" y "La sonrisa de Hiroshima". Recibieron menciones Dante Grela por su obra sinfónica "Nueve estudios para orquesta", Julio Viera y Luis Arias por las obras "Jen Parti" y "Ricarcaré blues", respectivamente, y Graciela Paraskevaidis, por la obra coral "Der wez".

En el concurso Luis Gianneo, fueron premiados, en obra sinfónica, Eduardo Tejada, por "Protestario"; obra de cámara, Eduardo Alemann, por "Caleidoskopia"; instrumentos solistas, Silvano Pichi, por "Sonata per violino solo"; obras para voz, Fernando González Caselas, por "Tres sonetos de Lugones y tres canciones chinas"; obras corales, Salvador Ranieri, por "Charcos".

Las menciones se distribuyeron así: en obra sinfónica, Fernando González Casella, por "Salmo 21"; obras de cámara, Carlos López García, por "Diálogos"; instrumentos solistas: Salvador Ranieri, por "Tensión"; obras para voz, Claudio Guidi, por "Catorce líricas", y en obras corales, Guillermo Graetzer, por "Huésped de las nieblas".

Los integrantes del jurado fueron, por el Fondo Nacional de las Artes, Gerardo Candini y Francisco Kropf; por la Asociación Nueva Música, Nelly Moretto; por la Asociación Jóvenes Compositores de la Argentina, Raúl Schemper y por la Asociación Argentina de Compositores, Alicia Terzián.

El rubro teatral

En el rubro teatro, los premios del año 75 se distribuyeron así: el "Angelina Pagano", a la mejor interpretación femenina, a Alicia Berdaxagar, por su actuación en "Escarabajos"; el "Pablo Podestá", a Pepe Soriano, por su actuación en "El inglés"; el "Elías Alippi", mejor dirección, a Juan José Bertonasco, por su labor de conjunto en el año; el "Alberto Pérez Padron", mejor escenografía, a Guillermo de la Torre, por sus trabajos durante 1975, y el "Gregorio de Laferrere", mejor obra de autor nacional estrenada, a Pacho O'Donell, por "Escarabajos". Integraron el jurado las señoras Silvia Mathorán de Potenze e Iris Marga, y los señores Roberto Aulés, César Magrini, Girair Mossjan, Carlos E. Marchi y Edmundo Guibourg.

Los premios

Digamos, por último, que las distinciones otorgadas en el rubro literatura, consistieron en una medalla y la adquisición de ejemplares de la obra.

En el rubro musical, los galardones variaron entre los 15.000 y los 50.000 pesos para cada género, y en teatro alcanzaron a los 10.000 pesos para cada uno de los premios.

Educacionales

E.N.E.T. Nº 5 Mendoza. — Comunícase al personal del establecimiento que los haberes correspondientes al sueldo anual complementario, se abonarán hasta hoy, de 20 a 22.

Escuela Secundaria de Bachillerato Técnico Nº 14. Los Corralitos Entre hoy y mañana se abonará al personal la diferencia de sueldos, decreto 219. Los pagos se harán efectivos en la escuela en el horario de 9 a 12.

Escuela de Comercio "Ingeniero Ricardo Videla". — Comunicó a profesores y personal en general que se encuentran a su disposición el cheque del pago de las retroactividades de decreto 219, en calle 9 de Julio 1093, quinto piso de Capital, de 9 a 12, los días miércoles, jueves y viernes.

UDA. — Informó que aún "no se ha cumplido con lo adeudado a los docentes, pese al acuerdo firmado entre la coordinadora de gremios estatales y los ministros de Trabajo y Economía de la Nación, tendientes a normalizar los atrasos en los pagos a docentes y a las gestiones entabladas por la entidad para llevar a feliz término el justo reclamo de pago".

"Falta abonar el 70 por ciento de la retroactividad del ajuste de junio-setiembre a los maestros titulares y el sueldo anual complementario del segundo semestre, los haberes de diciembre de 1975 y el 70 por ciento de retroactividad a los maestros suplentes, cargo vacante y término fijo, en el ámbito del Consejo Nacional de Educación. Se agrava aún más la situación el hecho de que los maestros del interior no han cobrado ninguno de los ítems mencionados".

Escuela de Bachillerato Técnico Químico B. T. 11. — Comunicó que abonará la retroactividad al personal docente y de servicio, hoy, mañana y el viernes, en horario de 8 a 11.30.

Entidades diversas

Gran Fraternidad Universal. — Hoy, a las 20.30, en el salón auditorio de Radio Nacional, Emilio Civit 460, se ofrecerá una conferencia a cargo de Ana Elsa Javaloyes y Eduardo Pérez sobre el tema "Influencias cósmicas sobre el medio ambiente". El acto es parte del programa de la "Semana del Maestre", que se festeja en conmemoración del natalicio del fundador de la entidad, doctor Serge Reynaud de la Ferriére.

Pronunciamiento del radicalismo sobre Pugliese

El Comité de la Provincia de la Unión Cívica Radical comunicó que en una reunión "y por amplia mayoría, salvo un voto en contra, se decidió dar un voto de apoyo a las actuaciones y correspondientes publicaciones efectuadas por el presidente del Partido en la provincia, doctor Day, con motivo de la venida del senador nacional por Buenos Aires, doctor Pugliese, encontrando desafortunadas las manifestaciones hechas en Mendoza por el mencionado doctor Pugliese".

Estímulos para exportar productos vitivinícolas

Un nuevo régimen para rembolsos a la exportación de productos vitivinícolas quedó establecido por resolución Nº 497/75 del Ministerio de Economía de la Nación, según lo informó el Instituto Nacional de Vitivinicultura.

Por esa medida, los mencionados productos han sido incorporados a la Lista I y la liquidación de las correspondientes divisas se realizará a través del mercado financiero de cambios. Por otra parte, se aclaró que el tratamiento establecido por el decreto 2863/72 sobre exportaciones a mercados no tradicionales mantiene su vigencia. A ese efecto, en el caso que corresponda, el reembolso acordado se incrementa en un 5%.

La resolución fija para los productos vitivinícolas los siguientes reembolsos a la exportación, en los niveles que en cada caso se detallan:

Posición Arancelaria	PRODUCTO	Reembolso %
20.07.00.02	Jugo de uva (mosto de uva ..	25
20.07.00.05	Jugos concentrados de frutas, excepto de naranja	30
22.04.00.00	Mosto de uva parcialmente fermentado o con la fermentación detenida, sin utilización de alcohol	25
22.05.00.01	Vino embotellado	30
22.05.00.02	Vinos en cascos	25
22.05.00.03	Vino tipo champagne	30
22.05.00.04	Mosto de uva con la fermentación detenida con alcohol ..	25
22.05.00.05	Vino a granel	20
22.05.00.06	Vino enlatado	30
22.05.00.09	Los demás	5
22.06.00.01	Vermut embotellado	30
22.10.00.01	Vinagre	30
32.04.00.00	Color concentrado de uva	5
21.07.00.02	Preparados compuestos no alcohólicos para la elaboración de bebidas (extracto concentrado, sabores concentrados, Aroma de uva)	20

Severas críticas de la Confederación Económica al horario de comercio

La Confederación Económica de Mendoza dio a conocer una declaración en que enjuicia severamente la disposición del gobierno que fijó el horario de comercio vigente, cuya principal característica, del 12 de enero al 27 de marzo, es que los sábados no son laborables. El texto señala:

"El empresariado de la Provincia, nucleado en la Confederación Económica de Mendoza, integrada por: Federación Económica de Mendoza, Unión Comercial e Industrial de Mendoza, Cámara de Comercio, Industria y Agricultura de San Rafael, Cámara de Comercio, Industria y Agricultura de San Martín, Centro de Bodegueros de Mendoza, Centro de Bodegueros y Viñateros del Este y sus cámaras adheridas, enfrenta una nueva agresión en sus derechos e intereses con la aplicación del Art. 4º del Decreto 2.400/75 del Gobierno de la Provincia, por el que se establece que a partir del 12 del corriente y hasta el 27 de marzo próximo, los sábados no serán laborables para la actividad mercantil".

"Desde hace meses se viene gestionando la modificación de ese decreto, que está amparado en razones y fundamentos carentes de sólida base de sustentación, que afecta a la industria, el comercio y la producción. Fundamentalmente, la demora en pronunciarse la Justicia sobre los recursos previos a la inconstitucionalidad de esa medida, priva al empresariado de un argumento que hace al orden jurídico, aparte de los que emergen del grave daño que al quehacer económico provincial se le origina con la actualización de esa medida.

"En el orden económico, la misma se produce en momentos que la actividad mercantil o industrial se ve enfrentada a un aumento de salarios, así como al deterioro general de toda la actividad como consecuencia de la inflación, cargas impositivas, falta de productividad, inseguridad, desaliento, etc. Se da el contrasentido que cuando se debe producir más, por imperio de esas circunstancias que tienen postrado al país, se trabajará con menor rendimiento, efectividad y horarios inadecuados.

"Los empresarios hemos defendido permanentemente la aplicación del horario tradicional porque entendemos que el Comercio está en función de servicio y el horario tradicional es el que más se adapta a las necesidades del público consumidor.

"La época estival, con el acrecentamiento de la corriente turística a nuestra Provincia, se verá sumamente afectada por el cierre del comercio los días sábados, que condena a nuestra ciudad a no disponer de un servicio esencial como es la actividad comercial, tanto para sus propios habitantes como para los turistas que nos visitan.

"Lo que ocurrirá con la ciudad capital y sus zonas turísticas se verá agravado en el caso de la campaña, donde el residente rural dispone de los días sábados para efectuar sus normales adquisiciones, tanto de alimentos, vestuario, como implementos indispensables para la actividad agraria.

"Específicamente, se margina a un sector —el mayoritario— en esta clase de decisiones: el consumidor. Este, que carece de órganos propios de consulta es, sin embargo, el más sufrido destinatario de las consecuencias de medidas como la que impugnamos. Cuando la comercialización y agil movimiento merece apoyo y estímulo en todas partes, en Mendoza se restringe el acceso a las compras imprescindibles y necesarias, imponiendo cierres arbitrarios de las bocas de expendio.

"Esta breve reseña de inconvenientes y perjuicios no es excluyente. Debemos señalar que la medida se ampara en una pretendida conquista social, que no es tal, puesto que se está lesionando los legítimos intereses de la inmensa mayoría de la población no resistiendo el menor análisis en lo ético, moral, político y económico.

"Con la aplicación del Decreto 2.400/75 a la industria y al comercio, nuevamente el Gobierno de la Provincia ha escuchado a un solo sector en perjuicio general de la comunidad.

Homenaje a la campaña sanmartiniana

El 18 de este mes se conmemorará el 159º aniversario de la partida desde Mendoza del Ejército de los Andes. Con ese motivo, la Asociación de Damas "Pro Glorias Mendocinas", ha preparado para ese día un programa de homenaje al histórico acontecimiento. Se iniciará a las 11, con una misa en la basílica de San Francisco. A las 19 dará comienzo un acto en el Museo "Gral. San Martín"; primero se entonará el Himno Nacional, que interpretará al piano la profesora María Luisa Pol de Hadril; disertará luego la presidente de la entidad organizadora, señora Zunilda Vera Arenas de Quiroga, y por último hablará el vicepresidente 1º en ejercicio de la presidencia de la Asociación Cultural Sanmartiniana, señor Luis A. Grandin.

Planta para el tratamiento de minerales

La Dirección General de Minería informó a los concesionarios mineros que dispone de una planta piloto con equipos que permiten realizar ensayos de concentración gravitacional y por flotación. Pueden ser ensayados minerales metalíferos (plomo, zinc, cobre, manganeso, oro, etc.) y no metalíferos (fluorita, talco, azufre, bentonita y otros).

En su comunicado, la repartición señala "las ventajas de la aplicación de la tecnología moderna en beneficio de los minerales para elevar las leyes de los mismos, haciendo más rentables las explotaciones y se posibilita incluso que se trabajen yacimientos cuya producción en bruto no tiene leyes comerciales".

Los ensayos —se añade— se realizan con carácter promocional, a fin de aportar al desarrollo racional de la minería local.

Instante en que el subsecretario de Promoción Social y Vivienda, doctor De Paolis, hace entrega de una de las órdenes.

Bienestar Social entregó elementos ortopédicos

El Ministerio de Bienestar Social hizo entrega de elementos ortopédicos y sillas de rueda, a familias de escasos recursos económicos. Durante el acto, que fue presidido por el subsecretario de Promoción Social y Vivienda, doctor Guillermo De Paolis, se entregaron 6 sillas de ruedas, 4 piernas, una cama, 2 corsets, 7 botas ortopédicas, 12 pares de anteojos, 7 prótesis de cadera y un par de muletas.

Profesionales

Arquitecto. — De la Facultad de Arquitectura y Urbanismo, de la Universidad Nacional de Córdoba, ha egresado con el título de arquitecto el señor Jorge Luis Bobillo.

Jorge Luis Bobillo

Sus estudios primarios los realizo en la Escuela "Aristides Villanueva" y los secundarios en el Liceo Militar "General Espejo". Durante sus estudios universitarios realizó un curso de planeamiento en la Universidad de California, Estados Unidos, y en Córdoba asistió a un cursillo sobre costos de infraestructura. Su trabajo de tesis, realizado en equipo, consistió en una investigación sobre equipamientos comunitarios. Completó el trabajo con un proyecto de 1.500 viviendas económicas.

Profesora de matemáticas, física y cosmografía. — De la facultad de Profesorado de Ciencias Físico-Matemáticas de la Universidad "Juan Agustín Maza", ha egresado con el título de profesora en matemáticas, física y cosmografía, la señorita Ana María Narváez.

Ana María Narváez

Realizó sus estudios primarios en la escuela número 10 "General Manuel Belgrano" de esta capital y recibió el título de bachiller en ciencias biológicas en la Escuela Normal Mixta "Tomás Godoy Cruz".

Beneficencia

Hospital Italiano.— Informó que ha recibido una donación de la firma Quintilio Chesi e hijos, consistente en 100 bolsas de cemento con destino a la obra en construcción, correspondiente al sector de internación.

Vinos tintos se comercializaron a $ 769,31 por Hl.

En forma restringida se operó ayer en el Mercado de Vinos de Mendoza. Se comercializaron 26.032 hectolitros en 30 operaciones y se logró un promedio de $ 769,31 por hectolitro para los vinos tintos. Para los vinos criollos y claretes se obtuvo un promedio de $ 531,94 y para los vinos blancos de $ 583,72.

Telefónicos disponen trabajo a reglamento

El Sindicato de Obreros y Empleados Telefónicos de Mendoza (SOETEM) resolvió acatar lo dispuesto por el secretariado nacional de FOETRA, que dispuso a partir de la 0 hora de ayer "retirar colaboración y aplicar trabajo a reglamento".

En un comunicado que firman el secretario gremial, Enrique A. Pérez y el prosecretario general a cargo de la secretaría general de SOETEM, Luis Lopez Montilla, se dan las causas de la medida adoptada: "El quite de colaboración y trabajo a reglamento es debido al incumplimiento de las empresas en cuanto a la firma de algunos artículos y regímenes pendientes en el convenio colectivo de trabajo, cuyos acuerdos estaban obligados a concretar antes del 20 de diciembre del año pasado y cuyo detalle es el siguiente:

"Régimen de trabajo para el personal accidental y de suplencia, reubicación de trabajadores por enfermedad prolongada, jornada de trabajo (horarios corridos para tráfico), emergencias, día del teléfonico, turnos diagramados, régimen de licencias, dotaciones, interinatos y promociones, régimen de calificaciones, comodatos (unidades a cargo-ENTel), fallas de caja, régimen de agencias, brigadas móviles, vestuario y régimen de faltas".

Además de lo expuesto la organización gremial exige la "normalización de la obra social de ENTel, la respuesta y/o solución a memoriales pendientes en ENTel, CAT y CET, participación gremial en ENTel, participación gremial en el plan trienal de ENTel y participación sindical en el plan de obras para el mundial 1978".

sea propietario en
MONTE HERMOSO
la mejor playa atlántica

Confortables departamentos de 1 y 2 dormitorios, a dos cuadras del mar, PRECIO FIJO E INAMOVIBLE, COCHERA INCLUIDA! ENTREGA 180 DIAS.

1 DORMITORIO
a la firma $ 100.000.-
12 cuotas de $ 20.000.-
a 180 días $ 100.000.-
a la posesión $ 45.000.-
al año $ 110.000.-
TOTAL $ 595.000.-

2 DORMITORIOS
a la firma $ 150.000.-
12 cuotas de $ 20.000.-
a 180 días $ 100.000.-
a la posesión $ 100.000.-
al año $ 190.000.-
TOTAL $ 780.000.-

(Consulte por otros planes)
(DISPONEMOS DPTOS. PARA ENTREGA INMEDIATA)

GIROTTI INMOBILIARIA s.c.a.
Viamonte 146 tel. 38410-29726 - BAHIA BLANCA
Tº II Fº 175 Atiende en MENDOZA

HOY Y MAÑANA UNICAMENTE en HOTEL PLAZA – Habitación 118 Sr. GIROTTI

inos aguinaldo

INSTITUTO NACIONAL DE OBRAS SOCIALES

vence el 15 de enero

SEÑOR EMPLEADOR:
CUMPLA Y DEPOSITE EN TERMINO LAS CONTRIBUCIONES Y APORTES.

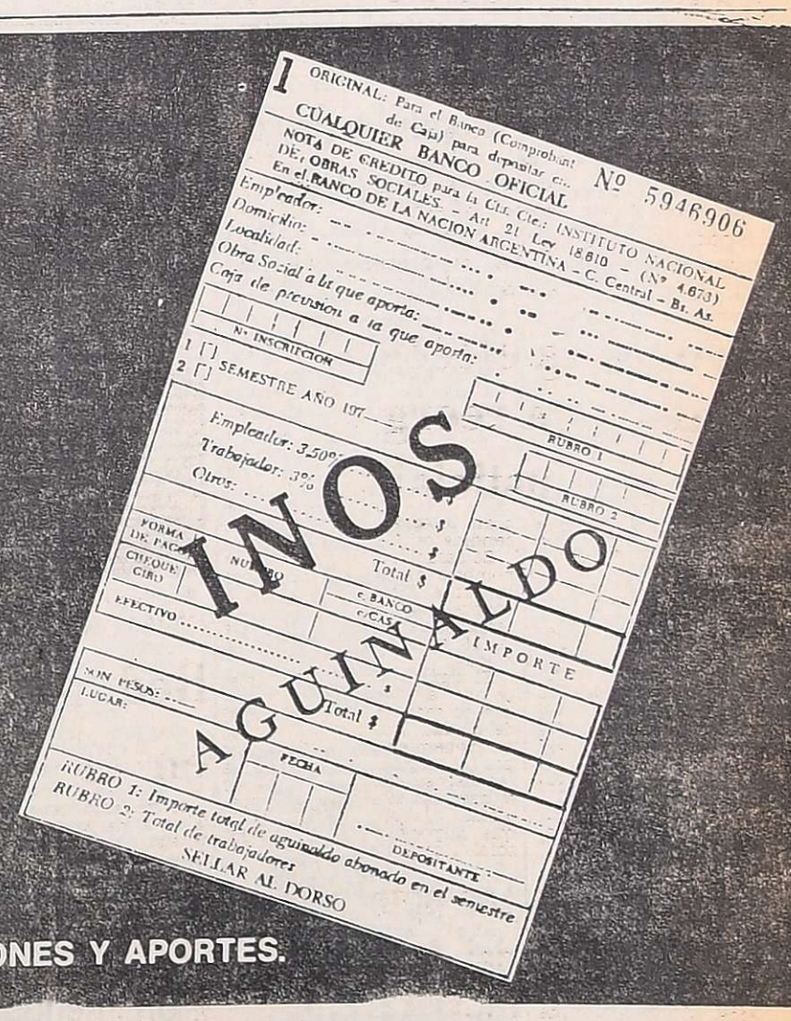

Cumpla con los términos del Decreto Ley 18.610/70 de Obras Sociales y tenga en cuenta las siguientes recomendaciones:

- Los porcentajes deben ser aplicados sobre el total del aguinaldo abonado.
- Use únicamente las boletas numeradas del INOS donde se establece como contribución del empleador el 3,50 %. aporte del trabajador 3,00 %; total 6,50 %.
- Pídalas en cualquier Banco Oficial. Utilice tantas boletas de depósito como sean las ex-Cajas de Previsión a las que usted aporta. Consigne indefectiblemente el importe total del aguinaldo abonado al personal comprendido en cada una de ellas, y la cantidad de trabajadores correspondiente.
- Coloque el nombre de la ex-Caja de Previsión y el número de inscripción correspondiente. Con esto, evitará ser intimado.

Informes: INSTITUTO NACIONAL DE OBRAS SOCIALES - Gerencia de Recaudaciones.
Cerrito 836 - piso 1º - Capital Federal.

MBS
MINISTERIO DE BIENESTAR SOCIAL
Secretaría de Estado de Seguridad Social

Télam

CRONICA POLICIAL

Revelan más detalles sobre una tentativa de homicidio

Podría aclararse otro caso de gran repercusión

Los tres policías implicados en la tentativa de homicidio del supuesto delincuente chileno Luis Joel Soto Vera o Miguel Hidalgo Zúñiga, episodio registrado en la madrugada del viernes en el kilómetro 15 de la ruta a San Juan y que tuvo amplia repercusión pública en la víspera, serían procesados de acuerdo al inciso tercero del artículo 80 del Código Penal, por estimarse que cometieron el hecho para ocultar la comisión de otro delito, en este caso el robo de los 2.000 pesos y el reloj de la víctima. La pena que podría corresponderles tiene un máximo de 25 años de prisión, según se dijo.

Mientras tanto, trascendieron otros detalles del grave episodio, que fue aclarado rápidamente por efectivos de la Dirección de Investigaciones, con los que colaboró personal superior de otras dependencias.

Se mencionó que Hidalgo Zúñiga o Soto Vera, de 22 años, fue detenido el miércoles último en calle General Paz y conducido a la Seccional Tercera, en donde fue sometido a apremios ilegales en un calabozo para que dijera "en qué andaba". En la madrugada lo llevaron en un Citroen hasta un desolado paraje de la ruta 40, frente a un bosquecillo utilizado por los turistas para

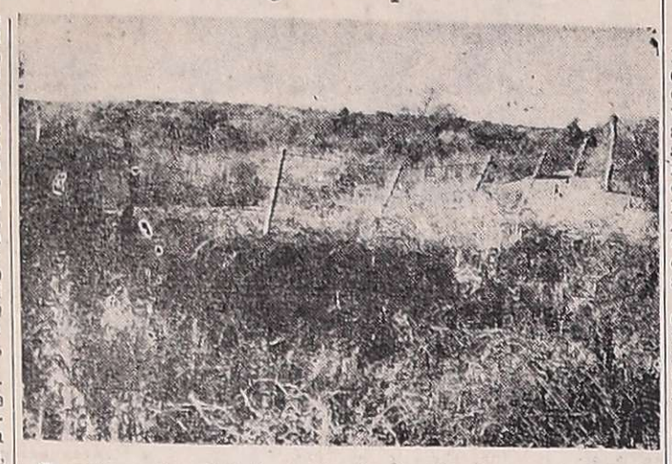

En este sector, detrás de la alambrada, fue conducido el chileno para ser ultimado, en la ruta a San Juan.

La acequia en donde se escondió de sus perseguidores, para luego ser auxiliado por un camionero.

acampar y luego de hacerlo cruzar una acequia y una alambrada, lo introdujeron en el campo medanoso.

Ejecución frustrada

Se sabe que los policías, siempre de acuerdo a la fuente consultada, hicieron arrodillar a la víctima y uno de los policías —dos de ellos estaban uniformados y el restante de civil— le tiró en la cabeza con un revólver calibre 22, proyectil que le provocó una herida superficial en el occipital izquierdo.

El herido inició una desesperada fuga entre los arbustos y los médanos, entre los cuales se escondió, pero al ser descubierto, lo tomaron de ambos brazos y uno de los policías le apuntó en el rostro, haciendo blanco en la fosa nasal izquierda. El proyectil quedó atascado en la nariz, de lo contrario hubiera resultado fatal.

La víctima corrió nuevamente y volvieron a efectuarle nuevos disparos, que hicieron blanco en el cuello, con orificio de salida, y en los glúteos. Estas lesiones no impidieron que continuara huyendo y lograra salir a la ruta en procura de auxilio. Un primer camionero no se detuvo ante sus desesperadas señas y al escuchar luego el ruido del motor del Citroen, se tiró en una acequia profunda en donde corría agua, logrando así salvar su vida. Otro camionero lo trasladó minutos después al Hospital Civil.

Las detenciones

Si bien las primeras declaraciones de la víctima fueron confusas —el miedo y la experiencia le hizo denunciar variantes en los hechos— se tuvo la certeza de que por las descripciones de la seccional, era la Tercera.

Alrededor de las 7 de la mañana, personal superior de la repartición, también de la Dirección de Investigaciones, llegó hasta las viviendas de los oficiales subayudantes Alfredo Enrique Segovia y José Julián Jury y del agente José Nelson Lozano, los que fueron sorprendidos durmiendo. Estos habrían creído, al no encontrar a Soto Vera, que estaba malherido y descontaron su muerte.

Los tres confesaron rápidamente su delito y a las 10 del sábado el caso estaba prácticamente aclarado y los responsables alojados en calabozos de la Unidad Regional Primera. Una hora después se habría dado la novedad al juez del Primer Juzgado de Instrucción.

Otros dos casos

Entre tanto, la policía venía investigando —según dijo ayer un vocero— otros casos cuyo esclarecimiento puede producirse de un momento a otro.

Uno de ellos, el asesinato del ex sindicalista Luis Alberto Granizo, cuyo cuerpo baleado y calcinado fue descubierto el 28 de diciembre, en un campo cercano a Las Lajas, en Las Heras. El personal de Investigaciones buscaría a 4 individuos que estuvieron días antes con Granizo en un automóvil Dodge Polara, a quienes se asigna importante participación en los hechos.

En el otro crimen, también ocurrido en los últimos meses del año pasado, podrían estar comprometidas personas muy conocidas y su esclarecimiento —se dijo— tendría extraordinaria repercusión. Las fuentes consultadas dijeron que hasta el momento no hay detenidos, pero los autores e instigadores estarían identificados.

Aclararon una estafa por 30 millones de pesos

Los delincuentes lograron obtener 57 esmeraldas con cheques sin fondos

BUENOS AIRES, 13 (NA). — La Policía Federal aclaró un caso de estafa por 30 millones de pesos (3.000 millones de pesos viejos) en el que resultó perjudicada una empresaria colombiana dedicada a la comercialización y exportación de esmeraldas.

La maniobra fue protagonizada por tres delincuentes argentinos que "adquirieron" 57 de esas piedras y las pagaron con dos cheques sin fondos. Los aventureros lograron ser aprehendidos, pero ya habían logrado vender siete de las esmeraldas.

Todo comenzó cuando Jorge Rubén Vinelli, de 47 años, martillero de profesión, se trasladó en viaje de negocios a Bogotá a fines del año pasado, en compañía de Ricardo Petracca, de 23 años.

En la capital colombiana trabaron relación con Marisa García de Arturo, colombiana, de 24 años, que se dedica a la venta y exportación de esmeraldas y se mostraron interesados en la adquisición de esas piedras.

Para demostrar su solvencia, Vinelli aprovechó la existencia en la Argentina de una importante firma inmobiliaria, cuya razón social coincide con su apellido y exhibió profusamente avisos comerciales aparecidos en diversos diarios de Buenos Aires.

La empresaria colombiana no sospechó de los supuestos compradores y acordó la venta de 57 esmeraldas por la suma ya mencionada de tres mil millones de pesos viejos.

La operación debía concretarse en Buenos Aires y hasta aquí viajó con las piedras la mujer, reuniéndose con Vinelli y Petracca en el domicilio del primero. En ese lugar, se encontraba ya Julio Alberto Vaccarezza, de 54 años, abogado, quien se hizo pasar por experto en piedras preciosas y manifestó ser el verdadero comprador. Al formalizarse la operación, los estafadores entregaron a su víctima dos cheques contra el Banco de Nueva York, por la suma establecida. Cuando la mujer intentó cobrar los cheques se enfrentó a la desagradable realidad de que la cuenta de los compradores no existía. Dio aviso entonces a la policía que luego de diversas averiguaciones pudo dar con los estafadores.

Pereció uno de los reclusos de Bahía Blanca

BAHIA BLANCA, 13 (NA). — Dejó de existir hoy uno de los reclusos que habían sido gravemente heridos durante la refriega que tuvo lugar en la unidad carcelaria de Villa Floresta, cuando ya se daba por finalizado el conflicto.

La víctima es Roberto Luis Martínez, de 26 años, cuyo último domicilio estaba registrado en Tres Arroyos, a quien se sindicó como uno de los cabecillas del movimiento, según las autoridades de la unidad carcelaria.

El extinto estaba procesado por robos reiterados y otros delitos, en la misma causa que involucra al recluso, otro de los representantes de los reclusos que actuó como negociador en el amotinamiento.

El recluso Martínez era asistido en la enfermería del penal cuando falleció, y según las fuentes informantes, sufría de hemofilia. Su deceso se produjo a causa de una intensa hemorragia. Las autoridades del penal no especificaron las heridas del recluso fallecido, señalando únicamente que habría sufrido un roce durante la refriega.

Se pudo determinar también, que son quince los internos que permanecen en la enfermería del penal de Villa Floresta, y seis los que se encuentran internados en el hospital naval Puerto Belgrano.

Se dijo que no había ningún herido en el hospital del Batallón 181 del Ejército, como se había presumido en un principio.

En el hospital naval se encuentra internado también Carlos Montero, el cabecilla de la revuelta.

Se impidió la salida de $ 7.500.000

BUENOS AIRES, 13 (Télam) — Personal de la delegación de la Policía Federal del Aeropuerto Internacional de Ezeiza, impidió hoy la salida del país de un ciudadano uruguayo que viajaba a Asunción del Paraguay portando en una maleta 7.500.000 pesos, de los cuales no supo dar una clara explicación sobre su procedencia.

Al ser interrogado, manifestó que el dinero lo obtuvo mediante una operación de venta de valores nacionales ajustables entre una agencia turística paraguaya a la cual pertenece y una similar de esta ciudad.

Los argumentos esgrimidos por el pasajero y el hecho de que la documentación estaba a su nombre y no al de la empresa de la que dijo ser empleado, despertó la desconfianza de las autoridades, quienes dieron intervención al Banco Central.

De inmediato se dispuso la remisión del dinero y del pasajero a ese banco, para determinar si la operación argumentada es debidamente justificada y si se encuentra dentro de la reglamentación del decreto 1.407/67, que dice: "Se autoriza el libre ingreso y egreso al país de monedas nacionales y extranjeras de curso legal, siempre que no sea de origen desconocido".

Ex legislador sufrió heridas al ser embestido

En un centro asistencial de Maipú, quedó internado el ex legislador justicialista de Mendoza, señor Rivadavia de Lelis Paiva, de 70 años, domiciliado en Juanita Segura 42, de aquel departamento.

La víctima cruzaba la calle Maza cuando fue embestido por la motocicleta BMW, modelo 1969, a cargo de Pablo Eusebio Moreno, con residencia en Barcala 485, Maipú: el impacto provocó politraumatismos, contusión en abdomen, región inguinal izquierda, escoriaciones en epigastrio y herida en muslo izquierdo.

Falleció un andinista neocelandés

RIO GALLEGOS, 13. (Télam). — En la zona andina de la provincia de Santa Cruz, un andinista neocelandés perdió la vida al caer a una grieta abierta en el hielo del cerro Fitz Roy, se informó hoy aquí.

El accidente ocurrió cuando Philips Herron, de 20 años, junto a los demás integrantes de una expedición neocelandesa, regresaba al campamento base instalado en el cercano cerro Torres, durante una violenta tormenta de lluvia y viento.

Las adversas condiciones climáticas imposibilitaron todo intento de rescatar al infortunado deportista, cuyo cuerpo quedó en el fondo de la profunda grieta.

Pasada la tormenta, los compañeros de Herron regresaron al lugar del accidente y uno de ellos, de apellido Wathey, descendió hasta donde había caído Herron, en procura de rescatar su cadáver. Sin embargo, la abertura comenzó a cerrarse, por lo que debió volver a la superficie rápidamente.

Minutos después la grieta se cerró definitivamente, dejando sepultado para siempre a Herron en el mismo lugar donde halló la muerte.

El deceso del deportista fue lamentado mediante notas de pésame a sus compañeros, por autoridades y entidades argentinas de montañismo.

Un mendocino se ahogó en el dique La Florida

SAN LUIS. — Un mendocino de 23 años, de veraneo en esta ciudad, perdió la vida en el dique embalse La Florida ayer alrededor de las 17.

Antonio Roberto Bergas, con domicilio en Gobernador González Nº 423 de la ciudad de Mendoza, se encontraba de vacaciones en esta capital en casa de familiares.

Ayer, en horas de la tarde, se trasladó al dique embalse La Florida en compañía de algunos amigos. Mientras se bañaban a orillas del dique, desapareció bajo las aguas y a los 40 minutos fue rescatado su cuerpo sin vida por el agente Raúl Atilio Sosa, de la sección Buceo de la Policía provincial. Sus restos fueron trasladados a la morgue del Policlínico Regional.

L.I.M.C.E.C.
LIGA MENDOCINA DE LUCHA CONTRA EL CANCER
El Cáncer es curable, consulte a tiempo
INSTITUTO DE ONCOLOGIA
MONTECASEROS 3020, Cdad. Tel. 44593

Elevadas pérdidas causaron los incendios en La Pampa

Daños por más de m$n 13.340 millones en áreas forestales

SANTA ROSA (La Pampa), 13 (Télam). — Las pérdidas causadas por los incendios de campos y bosques en la provincia de La Pampa alcanzan a la suma de 13.340.760.000 pesos viejos, informaron en conferencia de prensa el ministro de Economía, Jorge Rubén Matzkin; el subsecretario de Asuntos Agrarios, Guillermo Sidetnik, y los directores de los distintos departamentos del área.

El ministro Matzkin señaló que esta primera evaluación fue efectuada a través del informe suministrado por los 15 técnicos que recorrieron las zonas afectadas y los datos aportados por la policía provincial, municipalidades y los propios damnificados.

Informó que los mayores daños se produjeron en el rubro forestal, donde la destrucción de los montes de caldenes altos y bajos, privarán la obtención de postes y rollizos para instalaciones de alumbrados públicos. En este rubro se perdieron 1.040.000 hectáreas, que significan un importe de 13.028.580.000 pesos viejos.

También se perdieron alambrados internos, perimetrales propios y medianeros que alcanzan a 2.700.000 metros lineales, cuya valuación es de 137.500.000 pesos moneda nacional.

Agregó el funcionario que la mortandad en ganado puede resumirse en 19.790 bovinos, 10.800 ovinos, 1.500 caprinos y 540 equinos, que están justipreciados en 23.580.000 pesos.

También fueron destruidas por el fuego 1.245.000 hectáreas de cultivos y pastoreo que causan 151.200.000 pesos de pérdida.

Informó el ministro de Economía pampeano que de inmediato se inició una acción tendiente a buscar solución a los problemas que afectan a los productores damnificados y en "tal sentido —dijo— se solicitó al gobierno de la provincia de Buenos Aires, la colaboración para conseguir campos para pastoreo o en su defecto el suministro de granos y forrajes para la hacienda que se encuentra en las zonas afectadas.

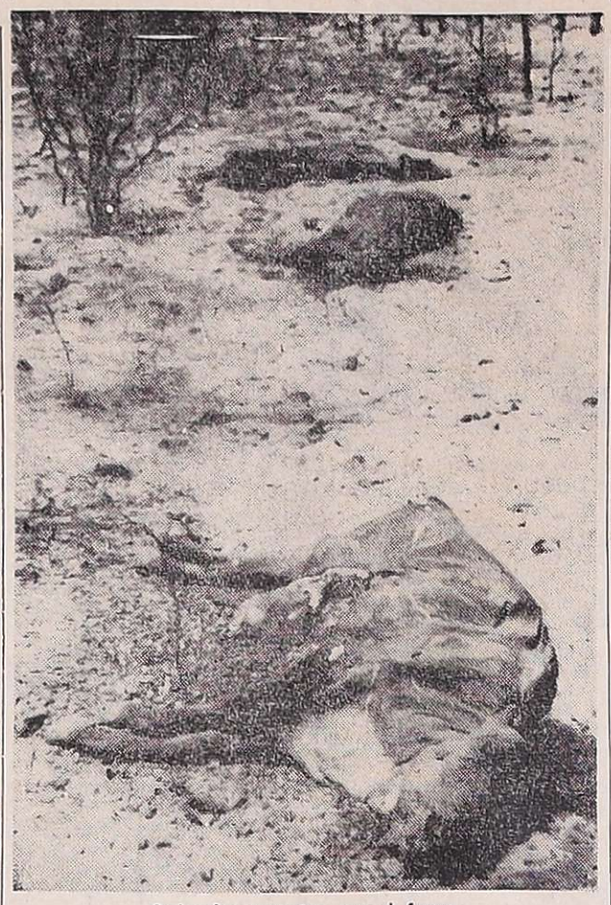

Animales muertos por el fuego.

Donación de sorgo

La contestación fue afirmativa y el gobierno de la provincia de Buenos Aires donó un millón de kilos de sorgo granífero que enviará a La Pampa en la semana entrante".

Anunció también que solicitarán al Comando de Remonta y Veterinaria del Ejército un envío de 400 toneladas de alfalfa en fardos y 240 de sorgo granífero.

Cabe destacar —dijo— que la Junta Nacional de Granos está dispuesta a vender forrajes al precio de 145 pesos el quintal, lo que equivale al importe que ese organismo pagó a los productores en la última cosecha.

"Además la Junta Nacional de Carnes dará prioridad a la compra de ganado procedente de esta provincia y actuará como regulador de los precios para la hacienda proveniente de productores afectados.

Explicó Matzkin que el Banco de La Pampa impartió instrucciones para que se dé una amplia línea de créditos a productores de la zona afectados, con plazos de devolución de 180 días. El interés no superará el 10 % anual, haciéndose cargo el gobierno provincial del saldo, lo que representará una erogación superior a 1.500.000 pesos.

Además las rutas vecinales se mantendrán en perfecto estado, para lo cual el gobierno dispuso la compra de maquinarias por valor de 70.000.000 de pesos, que a la vez permitirán la rápida acción sobre posibles siniestros.

Recordó el ministro que el miércoles próximo se reunirá en la Capital Federal la Comisión Nacional de Emergencia Agropecuaria que tratará las propuestas efectuadas por la provincia de declarar "estado de emergencia agropecuaria" por el término de 12 meses, tal como lo hizo por decreto el gobierno pampeano.

Señaló finalmente Matzkin que "también se solicitará la emergencia por sequía, dado que las altas temperaturas, los vientos y la falta de lluvia han creado un difícil panorama para el sector agropecuario. "Estas medidas no solucionarán totalmente el problema pero llevarán en acción rápida, la atención a los inconvenientes más urgentes de los sufridos productores pampeanos".

Murió ahogado un hombre en un canal de Lavalle

Por asfixia por inmersión dejó de existir un hombre aún no identificado, cuyo cuerpo fue encontrado en una hijuela de Lavalle.

La denuncia la formuló Pablo Roberto Díaz en la seccional 17ª, quien destacó que aprovechando el turno de agua, levantó la compuerta de un canal y encontró el cadáver. Ocurrió en una finca de Costa de Araujo.

San Luis

Centro de Jubilados

Discurso del ministro de Gobierno, doctor Torrontegui.

SAN LUIS. — El titular de la cartera de Gobierno, doctor Audelino Torrontegui, presidió la ceremonia en la sede del Centro de Jubilados y Pensionados de la Provincia, en el transcurso de la cual tomaron posesión de sus cargos los nuevos integrantes de la comisión directiva, surgida de los comicios realizados el 28 de diciembre. Preside el Centro el señor José Humberto Garro.

En la oportunidad el doctor Torrontegui dijo que la ceremonia adquiría una significación especial lo que "en su simplicidad y trascendencia lleva implícita la importancia que el gobierno no, sensible a las inquietudes, asigna a este tipo de institución".

Estado del tiempo

(Datos suministrados por el Servicio Meteorológico Nacional, dependiente del Comando de Regiones Aéreas)

Ayer

MAXIMA: 32,0ºC
MINIMA: 22,4ºC

La temperatura máxima del día de ayer en el aeropuerto El Plumerillo fue de 32,0ºC, y se registró a las 17.45, mientras que la mínima de 22,4ºC, se anotó a las 7.10.

Durante el día:

	Temp.	Hum.
6 hs.	21.6ºC	57%
9 hs.	23.9ºC	50%
12 hs.	28.1ºC	36%
15 hs.	32.4ºC	34%
18 hs.	33.9ºC	31%
20 hs.	33.5ºC	35%

Estado general en el país a las 15:

Continuaba la masa de aire muy calurosa y húmedo afectando al N. y centro argentino, permaneciendo el cielo con abundante nubosidad variable, y circulación moderada del N., mientras que una masa de aire algo más fresca en su desplazamiento hacia el E.N.E., afectaba a todo el O. Patagónico, con vientos moderados del S.O., y descenso de temperatura. Se estaban registrando tormentas y chaparrones en el N. y centro de Bs. As., N.E. de La Pampa, Uruguay, Córdoba, San Luis, Santa Fe y Entre Ríos, y lluvias en Bariloche. Las temperaturas eran las siguientes: 36ºC. en las provincias del N., y centrales, 31ºC., en Neuquén, Río Negro, 23ºC., en Chubut, descendiendo a 13ºC. en Tierra del Fuego, Islas Malvinas y Santa Cruz.

Estado general en Cuyo hasta las 20:

Una jornada muy calurosa y húmedo debieron soportar las provincias Cnuyanas en la víspera, presentando Mendoza y San Juan cielo con poca nubosidad, mientras que que la región Puntana permaneció con abundante nubosidad variable a la vez que se registraron tormentas y chaparrones que afectaron principalmente a Villa Mercedes. Por otra parte la circulacion predominó del cuadrante N., produciéndose una temperatura máxima promedio que ascendió a los 35ºC. En las últimas horas una nueva masa de aire de características más fresca y más seca en su desplazamiento hacia el E. NE., se encontraba penetrando por el S.O., Cuyano, produciendo aumento de nubosidad y vientos del S.O., y descenso de temperatura.

Temperatura (en grados enteros)

	Mín.	Máx.
San Juan	21	38
San Luis	23	38
V. Mercedes	18	36
C. Redentor	-1	9
Pte. del Inca	6	20
Uspallata	9	30
San Martín	20	36
La Paz	20	36
San Carlos	13	32
San Rafael	17	33
Gral. Alvear	17	35
Malargüe	13	29

Hoy

(Pronóstico oficial)

Caluroso, con poca nubosidad.

AVISOS FUNEBRES

ALBA DOLORES VILLEGAS DE BECERRA
Q. E. P. D.
Falleció el 13-I-1976

Su esposo: Félix Becerra; hijos Rosalba B. de Piña y Alfredo; hijos políticos: Hugo y Martha; nietos: Noemí, Jorge, Alba y Carlitos; bisnietos: Sandra, Elisa y Alberto; nieto político: Osvaldo Rico; hermanos: Dora, Eufrasio, Gervasio y Raquel; hermanos políticos: Horacio, Julia y Edith, primos y sobrinos participan su fallecimiento e invitan al sepelio de sus restos hoy, a las 11 horas, al cementerio de Godoy Cruz. Casa de duelo: Paraguay 1807, Villa Jovita, Godoy Cruz. Servicio: Casa Loreti y Cía.
14|1|F|41022|14|1

HECTOR WASHINGTON OJEDA. - Q. E. P. D. - Falleció el 13-I-1976. - Su desconsolada esposa: Nydia Gatica de Ojeda sus hijos: Héctor Darío, Victor Wáshington y Marta Nydia Ojeda; sus padres: Diomedes Ojeda y Dalivia Gatica hermanos, hermanos políticos, tíos, primos, sobrinos y demás familiares participan con profundo pesar su fallecimiento e invitan al sepelio de sus restos hoy, en el cementerio de General Alvear. Casa mortuoria: calle Pierola 972, Gral. Alvear. Servicio Cochería La Santa Cruz.
14|1|C|821|141

HECTOR WASHINGTON OJEDA. - Q. E. P. D. - Falleció el 13-I-1976. - Sus hermanos políticos: Darío Gatica y María Durán de Gatica; sobrino Omar Edgardo Gatica y tío Rosamel Durán participan con profundo pesar su fallecimiento e invitan al sepelio de sus restos.
141|C821|14|1

HECTOR WASHINGTON OJEDA
Q. E. P. D.
Falleció el 13-I-1976

El personal directivo, docente y administrativo de la Escuela Nacional de Comercio y Sección Bachillerato anexa,.. participan con profundo pesar el fallecimiento del distinguido profesor e invitan al sepelio de sus restos.
14|1|F|41620|14|1

HECTOR WASHINGTON OJEDA. - Q. E. P. D. - Falleció el 13-I-1976. - Dora de Nervegna y Mabel Nervegna participan con profundo pesar su fallecimiento e invitan al sepelio de sus restos.
14|1|F|41021|14|1

JUAN CARLOS ECHEGARAY. Q.E.P.D. - Falleció el 13-I-76. Su esposa: María Rivas de Echegaray; sus hijos: Oscar y Marcelo; su padre: Carlos Echegaray; sus hermanos: Antonio, Teresa, Miguel, Angel, Mario, Mirta y Héctor; hermanos políticos: Victoria Rivas, Atalivar Lizarde, Laura Carrasco, Mercedes Contreras, Félix Núñez, tíos, sobrinos y demás deudos participan con profundo dolor su fallecimiento e invitan al sepelio de sus restos, que serán inhumados hoy, a las 10.30 hs., en el cementerio de Tupungato. Casa de duelo: calle Mariano Moreno 200, Tupungato. Servicio: Cochería Pacce, sucursal Tupungato.
14|1|F|41023|14|1

JUAN CARLOS ECHEGARAY. Q.E.P.D. - Falleció el 13-I-76. Sus tíos: Hortensia Moyano y Francisco Sánchez; sus primos: Luis Sánchez y Flia., Carlos Belarde y Flia., Leopoldo Gutiérrez y Flia., Argentino Pérez y Flia., Armando Sánchez y Flia., Héctor Sánchez y Flia., Jorge Sánchez y Flia. y Julio Carmona y Flia., participan con profundo dolor su fallecimiento e invitan al sepelio de sus restos.
14|1|F|41024|14|1

JUAN CARLOS ECHEGARAY. Q.E.P.D. - Falleció el 13-I-76. Sus padrinos: Roberto Moyano y Dora Velázquez de Moyano; primos: Edith Moyano, Celia Azucena, Roberto Víctor y su primo político Luis Pérez, participan con profundo dolor su fallecimiento e invitan al sepelio de sus restos.
14|1|F|41024|14|1

JUAN CARLOS ECHEGARAY. Q.E.P.D. - Falleció el 13-I-76. Elba González Vda. de Rivas y Victorio Rivas; hermanos políticos: Juana Nélida, Oscar Enrique, Mario Antonio, Jorge Hipólito, Paulina, Elba y María Alejandra participan su fallecimiento e invitan al sepelio de sus restos.
14|1|F|41024|14|1

JUAN CARLOS ECHEGARAY. Q.E.P.D. - Falleció el 13-I-76. Comisionado Municipal y el Sindicato de Empleados y Obreros de la Municipalidad de Tupungato, participan con profundo dolor el fallecimiento del hermano del compañero de trabajo Mario Echegaray e invitan al sepelio de sus restos.
14|1|F|41015|14|1

ELBA MARTHA ROSAS DE CREMONA. - Q. E. P. D. Falleció trágicamente en Buenos Aires el 10-I-1976. - Su esposo: Pedro Cremona; hermanos, hermanas políticas, sobrinos y demás deudos, participan su fallecimiento y que sus restos serán inhumados en el cementerio de la Capital. Casa de duelo: Barrio Unimev, manzana LL, casa 23, Guaymallén. Servicio Cochería Timonieri Calderón y López. Maipú.
14|1|F|41244|14|1

ELBA MARTA ROSAS DE CREMONA - Q.E.P.D - Falleció el 10-I-1976. - Su hermano Santiago Rosas; su hermana política: Vicenta González de Rosas y sus sobrinos: Armando, Darío y Stella, participan con pesar su fallecimiento e invitan al sepelio de sus restos.
14|1|C|840|14|1

ELBA MARTHA ROSAS DE CREMONA. - Q.E.P.D. Falleció trágicamente en Buenos Aires el 10-I-1976. - Su hermano: Fernando Narciso y su hermana política: Clara Cuadrillero; sobrinos y nietos, participan con profundo pesar su fallecimiento.
14|1|F|41245|14|1

ELBA MARTHA ROSAS DE CREMONA. - Q.E.P.D. Falleció trágicamente en Buenos Aires el 10-I-1976. - Su hermano: Santiago Armando y hermana política: Vicenta González; sus sobrinos: Armando y Darío; sobrino política: Estela Repetto, participan con pesar su fallecimiento.
14|1|F|41245|14|1

ELBA MARTHA ROSAS DE CREMONA. - Q.E.P.D. Falleció trágicamente en Buenos Aires el 10-I-1976. - Su hermano: Narciso Fernando Rosas y señora María Clara Cuadrillero, sus sobrinos: José Narciso, Luis Fernando, Orlando Carlos, Roberto Emilio, Rubén Alejandro, María Clara Dora, Rosas y María Teresa Giordano, María Luis Moreno y María Cristina Comas, sobrinos nietos invitan al sepelio de sus restos
14|1|C|733|14|1

ELBA MARTHA ROSAS DE CREMONA. - Q.E.P.D. Falleció trágicamente en Buenos Aires el 10-I-1976. - Su hermano: Juan Orlando; su hermana política: María Elida; sus sobrinas, Dra. Araceli Rosas y María del Rosario; sus sobrinos políticos: Dr. Hugo Violini y Néstor Rocca y sobrinitos nietos, participan con profundo dolor su fallecimiento.
14|1|F|41245|14|1

ELBA M. ROSAS DE CREMONA - Q.E.P.D. - Falleció trágicamente el 10-I-1976. - Raúl Venturín, María Cremona de Venturín y flia. y Domingo Cremona participan con profundo dolor el fallecimiento de su hermana política e invitan al sepelio de sus restos.
14|1|F|41016|14|1

ELBA M. ROSAS DE CREMONA - Q.E.P.D. - Falleció trágicamente el 10-I-1976. - Sus hermanos políticos: Carmelo Cremona y Nélida P. de Cremona, sus sobrinos: Neli C. de Andino, Hugo Andino, Alicia, Daniel y María Gabriela, participan con profundo dolor su fallecimiento e invitan al sepelio de sus restos.
14|1|F|41016|14|1

ELBA M. ROSAS DE CREMONA - Q.E.P.D. - Falleció trágicamente el 10-I-1976. - Jefes y personal del Area Comercial de la Divisional Mendoza de la Empresa Obras Sanitarias de la Nación, participan con pesar el deceso de la esposa del compañero y amigo don Pedro Cremona e invitan a su sepelio.
14|1|C|823|14|1

ELBA M. ROSAS DE CREMONA - Q.E.P.D. - Falleció trágicamente el 10-I-1976. - Francisco Calastro y Flia., participan el fallecimiento de la inolvidable esposa de su querido amigo Pedrito e invitan al sepelio de sus restos.
14|1|C|835|14|1

ELBA MARTHA ROSAS DE CREMONA. - Q. E. P. D. Falleció trágicamente en Buenos Aires el 10-I-1976. - El secretariado ejecutivo del Sindicato Unido de Trabajadores de la Educación, participa el fallecimiento de la hermana y hermana política de su amigo Fernando y de su compañera Clarita.
14|1|C|755|14|1

ELBA MARTHA ROSAS DE CREMONA. - Q. E. P. D. Falleció trágicamente en Buenos Aires el 10-I-1976. - Cesarina M. de Cerutti, Julia M. de Díez, María Angela M. de Sarda, Inés Bernasconi y flia., participan con dolor su fallecimiento e invitan al sepelio de sus restos.
14|1|C|793|14|1

ELBA MARTHA ROSAS DE CREMONA. - Q. E. P. D. Falleció trágicamente en Buenos Aires el 10-I-1976. - Josefina V. de Martinelli, María Ernesta e Inés Martinelli, participan con pesar el fallecimiento de su querida amiga e invitan al sepelio de sus restos.
14|1|C|793|14|1

ELBA MARTHA ROSAS DE CREMONA. - Q. E. P. D. Falleció trágicamente en Buenos Aires el 10-I-1976. - Carlos Piloroso y Alfredina Martinelli de Piloroso, participan con dolor su fallecimiento e invitan al sepelio de sus restos.
14|1|C|793|14|1

ELBA M. ROSAS DE CREMONA - Q.E.P.D. - Falleció el 10-I-1976 - Sus vecinos y amigos: Bressia, Robles, Borghello Broggini, Rodrigo, Carmona, Di Bertolomeo, Arrieta, Mañanet, Domínguez, Ballarini, Luján, Pérez Peralta, Ruvira, Ochoa, Bruna, González F., Aguilar, Gutiérrez, Pescara, participan con pesar su fallecimiento e invitan al sepelio de sus restos.
14|1|F|41435|14|1

ELSA M. ROSAS DE CREMONA - Q.E.P.D. - Falleció el 10-I-1976 - Su amigo Alberto Carrizo y Flia. participan su fallecimiento.
14|1|F|41433|14|1

ELBA MARTA ROSAS DE CREMONA - Q.E.P.D. - Falleció el 10-I-1976 - Humberto Giordano y flia., Teresita Giménez, José Rosas, María T. Giordano de Rosas, Fabiana, Lorena y Pablo, participan su fallecimiento e invitan al sepelio de sus restos.
14|1|C|839|14|1

MARIA BERNARDI VDA. DE MALANO - Q.E.P.D. - Falleció el 13-I-1976 - Sus hijos: Aurelia, Emma, Delia, Carmen, Gladys, Juan, Luis, Carlos y Reinaldo; sus hijos políticos, nietos, bisnietos y demás familiares participan su fallecimiento e invitan al sepelio de sus restos hoy miércoles a las 10 horas, en el cementerio de San Rafael, previa misa de cuerpo presente en la catedral San Rafael Arcángel. Se ruega no enviar ofrendas florales y destinar esos fondos a entidades benéficas. Casa mortuoria: Day 130, San Rafael (Mza.).
14|1|F|41018|14|1

ELBA MARTHA ROSAS DE CREMONA. - Q.E.P.D. Falleció trágicamente en Buenos Aires el 10-I-1976. - Antonio Rojo, Nelda Martinelli de Rojo, participan con pena el fallecimiento de su querida amiga e invitan al sepelio de sus restos.
14|1|C|793|14|1

ELBA MARTHA ROSAS DE CREMONA. - Q.E.P.D. Falleció trágicamente en Buenos Aires el 10-I-1976. - Carlos Piloroso y Alfredina Martinelli de Piloroso, participan con dolor su fallecimiento e invitan al sepelio de sus restos.
14|1|C|793|14|1

ELBA M. ROSAS DE CREMONA - Q.E.P.D. - Falleció el 10-I-1976 - Sus vecinos y amigos: Bressia, Robles, Borghello Broggini, Rodrigo, Carmona, Di Bertolomeo, Arrieta, Mañanet, Domínguez, Ballarini, Luján, Pérez Peralta, Ruvira, Ochoa, Bruna, González F., Aguilar, Gutiérrez, Pescara, participan con pesar su fallecimiento e invitan al sepelio de sus restos.
14|1|F|41435|14|1

ELSA M. ROSAS DE CREMONA - Q.E.P.D. - Falleció el 10-I-1976 - Su amigo Alberto Carrizo y Flia. participan su fallecimiento.
14|1|F|41433|14|1

ELBA MARTA ROSAS DE CREMONA - Q.E.P.D. - Falleció el 10-I-1976 - Humberto Giordano y flia., Teresita Giménez, José Rosas, María T. Giordano de Rosas, Fabiana, Lorena y Pablo, participan su fallecimiento e invitan al sepelio de sus restos.
14|1|C|839|14|1

MARIA BERNARDI VDA. DE MALANO - Q.E.P.D. - Falleció el 13-I-1976 - Sus hijos: Aurelia, Emma, Delia, Carmen, Gladys, Juan, Luis, Carlos y Reinaldo; sus hijos políticos, nietos, bisnietos y demás familiares participan su fallecimiento e invitan al sepelio de sus restos hoy miércoles a las 10 horas, en el cementerio de San Rafael, previa misa de cuerpo presente en la catedral San Rafael Arcángel. Se ruega no enviar ofrendas florales y destinar esos fondos a entidades benéficas. Casa mortuoria: Day 130, San Rafael (Mza.).
14|1|F|41018|14|1

ELBA M. ROSAS DE CREMONA - Q.E.P.D. - Falleció el 10-I-1976. - Su hermana política: Elena de Cremona; sus sobrinos: Nicolás, Carlos, Armando, Keji, Edith, Sergio y Gustavo participan con profundo dolor su fallecimiento e invitan al sepelio de sus restos.
14|1|F|41016|14|1

ELBA M. ROSAS DE CREMONA - Q.E.P.D. - Falleció trágicamente el 10-I-1976. - Su hermana política: Elena de Cremona; sus sobrinos: Nicolás, Carlos, Armando, Keji, Edith, Sergio y Gustavo participan con profundo dolor su fallecimiento e invitan al sepelio de sus restos.
14|1|F|41016|14|1

ELBA ROSAS DE CREMONA - Q.E.P.D. - Falleció trágicamente el 10-I-1976. - Su hermana política: Elena de Cremona; sus sobrinos: Nicolás, Carlos, Armando, Keji, Edith, Sergio y Gustavo participan con profundo dolor su fallecimiento e invitan al sepelio de sus restos.
14|1|F|41016|14|1

ELBA M. ROSAS DE CREMONA - Q.E.P.D. - Falleció trágicamente el 10-I-1976. - Jefes y personal del Area Comercial de la Divisional Mendoza de la Empresa Obras Sanitarias de la Nación, participan con pesar el deceso de la esposa del compañero y amigo don Pedro Cremona e invitan a su sepelio.
14|1|C|823|14|1

ELBA M. ROSAS DE CREMONA - Q.E.P.D. - Falleció trágicamente el 10-I-1976. - Francisco Calastro y Flia., participan el fallecimiento de la inolvidable esposa de su querido amigo Pedrito e invitan al sepelio de sus restos.
14|1|C|835|14|1

ELBA MARTHA ROSAS DE CREMONA. - Q. E. P. D. Falleció trágicamente en Buenos Aires el 10-I-1976. - El secretariado ejecutivo del Sindicato Unido de Trabajadores de la Educación, participa el fallecimiento de la hermana y hermana política de su amigo Fernando y de su compañera Clarita.
14|1|C|755|14|1

ELBA MARTHA ROSAS DE CREMONA. - Q. E. P. D. Falleció trágicamente en Buenos Aires el 10-I-1976. - Cesarina M. de Cerutti, Julia M. de Díez, María Angela M. de Sarda, Inés Bernasconi y flia., participan con dolor su fallecimiento e invitan al sepelio de sus restos.
14|1|C|793|14|1

ELBA MARTHA ROSAS DE CREMONA. - Q. E. P. D. Falleció trágicamente en Buenos Aires el 10-I-1976. - Josefina V. de Martinelli, María Ernesta e Inés Martinelli, participan con pesar el fallecimiento de su querida amiga e invitan al sepelio de sus restos.
14|1|C|793|14|1

ELBA MARTHA ROSAS DE CREMONA. - Q. E. P. D. Falleció trágicamente en Buenos Aires el 10-I-1976. - Carlos Piloroso y Alfredina Martinelli de Piloroso, participan con dolor su fallecimiento e invitan al sepelio de sus restos.
14|1|C|793|14|1

ELBA M. ROSAS DE CREMONA - Q.E.P.D. - Falleció el 10-I-1976 - Sus vecinos y amigos: Bressia, Robles, Borghello Broggini, Rodrigo, Carmona, Di Bertolomeo, Arrieta, Mañanet, Domínguez, Ballarini, Luján, Pérez Peralta, Ruvira, Ochoa, Bruna, González F., Aguilar, Gutiérrez, Pescara, participan con pesar su fallecimiento e invitan al sepelio de sus restos.
14|1|F|41435|14|1

ELSA M. ROSAS DE CREMONA - Q.E.P.D. - Falleció el 10-I-1976 - Su amigo Alberto Carrizo y Flia. participan su fallecimiento.
14|1|F|41433|14|1

ELBA MARTA ROSAS DE CREMONA - Q.E.P.D. - Falleció el 10-I-1976 - Humberto Giordano y flia., Teresita Giménez, José Rosas, María T. Giordano de Rosas, Fabiana, Lorena y Pablo, particip

Solicitud de la Bolsa de Comercio

SAN JUAN. — El vicegobernador de la provincia, doctor Francisco Aguilar, en ejercicio del Poder Ejecutivo, recibió en audiencia especial a los doctores Héctor Miguel Seguí y Carlos Enrique Gómez Centurión, directores de la Bolsa de Comercio de San Juan, quienes le expusieron diversas inquietudes relacionadas con la vitivinicultura y la acción que en este rubro desarrolla la institución que representan.

Expresaron el interés de la Bolsa de Comercio de intervenir en el proceso de reordenamiento del mercado de la uva y el vino, para lo cual solicitaron que la institución mantenga su función de ente regulador de los contratos de compra y venta de esos productos, como lo ha estado haciendo hasta ahora. La inquietud obedece a un proyecto de ley elevado a consideración de la Cámara de Representantes por el Poder Ejecutivo, por el cual se estableceria que la Bolsa de Comercio dejará de registrar esos contratos.

En este mismo sentido sugirieron la necesidad de un ordenamiento legal que permita un más efectivo control de las operaciones de compra y venta de uva y vinos, para evitar maniobras que perjudican al sector productor y distorsionan el proceso incidiendo negativamente en el mercado interno.

El doctor Aguilar agradeció la visita y anticipó que las inquietudes planteadas en la oportunidad serán objeto de especial atención por parte del Poder Ejecutivo, que está animado —dijo— de los mismos propósitos de ordenar la comercialización vitivinícola en la provincia.

San Juan

El jefe del Escuadrón de Gendarmería asumió ayer

SAN JUAN. — En la plaza de armas de la Décima Agrupación San Juan de Gendarmería Nacional, con asiento en Marquezado, se cumplió la ceremonia en la que fue puesto en posesión del cargo el nuevo jefe de la unidad, comandante mayor Ernesto Jensen, quien remplaza al comandante mayor Antonio Félix Castelli, que en adelante continuará su carrera en la Capital Federal, en el Comando General. Presidió el acto el segundo jefe y jefe de plana mayor de la jefatura de la Región Noroeste de Gendarmería Nacional, comandante mayor Tristán Romero.

Tras asumir el cargo, los comandantes mayores Jensen y Castelli se hicieron presentes en la Casa de Gobierno para presentar sus saludos al doctor Francisco Aguilar, vicegobernador a cargo del Poder Ejecutivo, quien recibió a los jefes entrante y saliente de Gendarmería Nacional en compañía de los ministros de Gobierno y Economía, señores Eusebio Baltazar Zapata y Jesús D'Alessandro, respectivamente.

El doctor Aguilar agradeció la deferencia de los oficiales de Gendarmería y expresó su deseo de que continúen las buenas relaciones del arma con el gobierno, iniciadas por el comandante mayor Castelli. Este, por su parte, se refirió al clima de cordialidad que se vive en la provincia y señaló que dejaba San Juan muy agradecido por las atenciones recibidas durante los últimos cuatro años.

Agradecen apoyo a la Escuela Normal Sarmiento

SAN JUAN. — La directora y vicedirectora de la Escuela Normal Sarmiento, señoritas Ana Pérez Ciani y Elsa Carrillo, respectivamente, concurrieron a la Casa de Gobierno con el propósito de agradecer al vicegobernador de la provincia a cargo del Poder Ejecutivo, doctor Francisco Aguilar, las expresiones de apoyo que personalmente vertió en la Cámara de Representantes durante la sesión extraordinaria en la que fue considerado el proyecto de ley por el cual se otorgó un subsidio de doscientos millones de pesos moneda nacional para la reparación de los daños sufridos en el edificio que, como se sabe, resultó dañado en su ala central a raíz de un incendio que se investiga, ocurrido el al finalizar el año anterior.

Las visitantes agradecieron al mismo tiempo la preocupación del gobierno por este problema y los trabajos y gestiones que se están realizando para reconstruir el sector dañado en el incendio. Señalaron también la necesidad de acelerar los trabajos, en modo especial los estudios que se realizan para evaluar los daños y determinar qué obras son necesarias.

El doctor Aguilar expresó su satisfacción por la visita y comprometió su mediación para lograr que el Ministerio de Cultura y Educación de la Nación apruebe la documentación que permita concretar el subsidio otorgado por la provincia con destino a la reparación de la escuela, que como se sabe no es en dinero en efectivo sino en materiales y mano de obra.

Constataciones de una comisión investigadora

SAN JUAN. — Miembros de la comisión investigadora de la Cámara de Diputados de la provincia que trata sobre el juicio político al gobernador, profesor Eloy Próspero Camus —solicitado por la bancada del Partido Bloquista—, requirieron información a funcionarios provinciales y municipales respecto del actual estado de los elementos que componen la batería de pozos del departamento Zonda y del funcionamiento del vivero instalado en la localidad de Barreal, departamento Calingasta.

Los diputados Segundo Cipriano Benítez, Hugo Mario Figueroa y Carlos Toledo, entrevistaron en primer término al director del Departamento de Hidráulica, ingeniero Mario Alberto Gallo, y al jefe de Aguas Subterráneas de dicho organismo, ingeniero Alfredo Derito, a quienes solicitaron datos relacionados con el funcionamiento de las perforaciones ejecutadas en Zonda, el rendimiento de aquéllas y el actual estado de los elementos que integran la batería.

Con posterioridad, los legisladores se trasladaron hasta la localidad de Barreal, en Calingasta, donde inspeccionaron las dependencias del vivero de la zona y requirieron informes respecto de las tareas que se desarrollan y la misión que cumple en beneficio de los productores del departamento precordillerano. Dichos informes fueron suministrados por el intendente, señor José Ramón Gallardo; el secretario municipal, señor Franco Pastorelli, y el encargado del vivero, señor Segundo Bollmann.

En ambos casos —Zonda y Calingasta— los diputados que integran la comisión investigadora (faltaron los legisladores Pedro Llarena y Rolando Lucero) tuvieron ocasión de presenciar el funcionamiento de cada sector que está cuestionado por el bloque que solicita juicio político al gobernador, y manifestaron quedar satisfechos con lo que pudieron observar y con las explicaciones dadas por los técnicos respectivos.

Radicación de industrias: planes que no se concretan

SAN JUAN. — Tras muchos meses de gestiones, no se logra concretar en San Juan un conjunto de radicaciones de industrias, según se había anticipado. La idea de crear fuentes de trabajo y de diversificar la producción local llevó a la sanción de diversas leyes locales, entre ellas el llamado Plan Huarpes, que a su vez se conecta con la Ley Nacional de Promoción Industrial.

Es precisamente en el orden nacional donde deben darse las soluciones y decisiones para radicar un conjunto de industrias que gozarian de distintas franquicias.

Al respecto hubo marcado interés de parte de empresas industriales de distintos lugares del país, pero el trámite se ha hecho interminable y sólo pocas firmas han logrado la aprobación de sus proyectos.

Están pendientes de resolución importantes proyectos, que representarán la inversión de cuantiosos capitales y la movilización de mano de obra. Pueden mencionarse los relacionados con la elaboración de jugos de pulpas de frutas; frigorífico para cortes de carne para su exportación a países del Pacífico; fábrica de tambores plásticos de polietileno de alta densidad para envasado de aceitunas y jugos de fruta; fábrica de elementos para riego por goteo y por aspersión; fábrica de válvulas de control; fábrica de muebles; fábrica de maquinaria para bodega y elaboración de aceite (ampliación); materiales cerámicos para la construcción; aparatos electrónicos, etc.

Estos proyectos fueron presentados en su oportunidad con todos los detalles requeridos por la reglamentación de la ley y con la respectiva capitalización. El paso del tiempo produce, sin duda, un considerable deterioro en tales iniciativas, cuya reactivación depende, en gran parte, de las autoridades del Ministerio de Economía, a las que periódicamente se les recaba decisiones.

CAVIC incrementará su capacidad de molienda

SAN JUAN, 13 (Télam). — Incrementará en tres mil millones de kilos su capacidad de molienda en la próxima cosecha, con la incorporación de nuevas moledoras y modernos equipos complementarios, la Corporación Agro-Económica, Vitícola, Industrial y Comercial (CAVIC), aseguró aquí el presidente de la empresa, Felipe Paneta.

Reveló, además, que fue licitado el equipamiento de varias bodegas que la CAVIC posee en diferentes zonas vitivinícolas de la provincia, lo que redundará en beneficio directo de los productores ya que se agilizará sensiblemente el proceso de cosecha y elaboración.

Refiriéndose a la capacidad de vasija vinaria, Paneta manifestó que a pesar de que este año la producción será superior a la temporada anterior, no existirá ningún problema de vasija, dado que fueron habilitadas las construidas el año pasado "que aumentan la capacidad de la CAVIC en 72 millones de litros".

Respecto a la comercialización de los caldos vínicos, el titular de CAVIC afirmó que en pocos meses la empresa aumentó en un 90 por ciento el volumen de ventas a través de las doce plantas que ésta posee en todo el país. Anunció también que en breve se iniciarán las tratativas entre la Corporación, la empresa Giol de la Provincia de Mendoza y la firma privada "Vinos Argentinos", para la colocación de una importante partida de vinos y mosto concentrado en la Unión Soviética.

Dijo también que en un año la CAVIC estará en condiciones de absorber una producción del orden de los 250 millones de kilos de uva.

Acción de amparo interpuso el ex Partido Auténtico

SAN JUAN. — Integrantes de la Junta Promotora del Partido Auténtico de San Juan han interpuesto ante el juez federal de la provincia, acción de amparo frente al decreto del gobierno nacional por el que se dispone la proscripción de dicha agrupación política en toda la República. El recurso presentado solicita se declare la nulidad e inconstitucionalidad de la aludida disposición, "por cuanto —expresa el documento— se dispone la proscripción de un partido político sin causa ni fundamento alguno". Además agrega que "dicha proscripción ha emanado de autoridad incompetente que ha usurpado facultades privativas del Poder Judicial".

El petitorio reclama, en resumen: "1º) Se tenga por interpuesta acción de amparo en contra del decreto del 24 de diciembre de 1975 que ordena la proscripción del Partido Auténtico; 2º) Se admita formalmente la acción de amparo y gire oficio al Poder Ejecutivo Nacional para que remita copia autenticada de decreto y sus fundamentos; 3º) Se tenga presente la reserva del caso federal; y 4º) Que oportunamente se resuelva la nulidad e inconstitucionalidad del decreto de proscripción".

San Rafael

No habrá seguridad en la ruta 143 hasta que sean alambrados los campos

SAN RAFAEL. — Recientemente nos hemos ocupado del problema que plantean los animales sueltos en la ruta nacional 143, en el sector comprendido entre el Cristo, a la altura de Capitán Montoya, y el primero de los zanjones que cruzan esa importante carretera que vincula con la capital de la Provincia.

La gestión la hizo la Cámara de Comercio, en una nota cursada al comisionado municipal, y le pedía que se proceda a conducir esos animales al corral municipal y, por otra parte, la realización de gestiones ante Vialidad Nacional para que proceda a aplicar la ley vial.

Esta gestión de los empresarios sanrafaelinos se suma a muchas otras realizadas en el curso de los años reclamando medidas que den seguridad al viajero, al transportista, al pasaje de los ómnibus, y se suma a otras solicitando la ejecución de puentes sobre los riachos y zanjones que bajan de los cerros que ubican hacia el Oeste de esa ruta, donde en numerosas ocasiones estuvo en peligro la vida del pasaje de algún rodado, arrastrado por los ocasionales turbiones de agua a que dan lugar las lluvias de la temporada estival.

Tenemos así a la principal ruta que vincula al sur de la Provincia con la capital mendocina expuesta a peligros graves y permanentes, sin que el curso del tiempo permita llegar a un cuadro de soluciones que dé adecuada seguridad a los viajeros.

Es evidente que la Dirección Nacional de Vialidad está en demora y en deuda con esta parte sur de la Provincia, y relega los trabajos en el tiempo, con el consiguiente perjuicio para los usuarios de los caminos a su cargo. Esta situación de la ruta nacional 143 lo demuestra, y lo pone de relieve en forma concluyente. La ejecución de este camino se posterga y han pasado los años sin que se proceda a alambrar adecuadamente los campos que circundan el espacio vial, y con ello se ha mantenido, en forma latente, este problema del riesgo de vidas y daños provocados por los animales sueltos. Los perjuicios causados se los mide en cifra que compite y supera en mucho lo que puede costar la obra de alambrar esa doble vía en el espacio que se mantiene con campos abiertos, hecho éste que motiva la presencia de animales sueltos sobre la vía pavimentada.

Uno de los aspectos fundamentales en materia vial es la seguridad en el tránsito. Esa seguridad no solo se la logra creando rutas que faciliten un movimiento fluido de rodados, sino garantizando a los conductores la posibilidad de llegar a destino, que es lo mismo que salvaguardar vidas y la integridad física de los automotores. La medida en que en los últimos tiempos los animales sueltos crean un obstáculo imprevisto de riesgosa importancia, exige la adopción de trabajos que controlen esa situación, cosa que nunca la podrá lograr únicamente el funcionamiento de un corral municipal con empleados entregados a la caza de animales sueltos a campo abierto.

General Alvear

Piden continúe en la zona el Seguro Agrícola

GENERAL ALVEAR. — En nota cursada al interventor federal en la Provincia, la Cámara de Comercio, Industrias y Agricultura se interesa para que la zona no se vea privada de la delegación del Seguro Agrícola que ha venido funcionando en el departamento. Dicen que esa medida perjudicará notablemente a los agricultores, que para realizar cualquier gestión o trámite deberán trasladarse al vecino departamento de San Rafael, con los consiguientes gastos y molestias, y piden que ese organismo no sea cerrado.

Falta personal en el Registro Civil local

GENERAL ALVEAR. — Reclaman por la falta de personal para la atención de las oficinas del Registro Civil en el departamento, en carta enviada al director de ese organismo en la provincia. La gestión fue realizada por la Cámara de Comercio, Industria y Agricultura, que plantea que "la demora en la expedición de partidas, obtención de libretas cívicas o cualquier otro trámite, provoca la protesta y malestar del público, llegando a veces el personal a tener difíciles momentos con algunas personas a quienes no logran hacer comprender que no es negligencia de su parte, sino la falta de personal lo que origina todas estas demoras y molestias".

Pone de relieve la buena voluntad y esfuerzo realizado por la jefa de ese organismo, y el resto de los colaboradores, "pero que no es suficiente para lograr la agilidad que corresponde a una oficina tan importante en la organización de nuestra sociedad", y pide la designación de los auxiliares necesarios.

Zona Este

San Martín

El comisionado y otros funcionarios comunales informaron sobre los motivos de la medida.

La Comuna clausuró el balneario municipal

Hubo casos de diarrea estival

SAN MARTIN. — El Departamento Ejecutivo de la Municipalidad local entregó un comunicado a los medios de difusión por el que se informa de la clausura del Parque de Recreación y Deportes y Balneario Municipal. La medida se tomó el 9 de este mes, luego de un informe proporcionado por el Departamento de Saneamiento Ambiental de la Comuna, que determinó el cierre por considerar "que el estado en que funciona ese centro atenta contra la salud de la población".

El informe de los funcionarios se refiere en primer término a la necesidad de efectuar trabajos dentro del lago, tales como la construcción de un cierre adecuado; purificación de las aguas con compuestos químicos y pintura de paredes y pisos.

En cuanto a las instalaciones para los bañistas, sugieren la "construcción de vestuarios para damas y caballeros; guardarropas; baños y, muy especialmente, la instalación de un consultorio médico que tenga los elementos indispensables que determinen los profesionales. Este consultorio —continúa el informe— estará a cargo de médicos municipales y deberá funcionar en forma permanente de acuerdo a los horarios en que el lago esté habilitado. El médico, mediante un examen riguroso, permitirá o no el ingreso del público al natatorio. También se deberan prestar los primeros auxilios en casos de emergencia".

Se menciona luego la importancia de contar con personal indispensable para el funcionamiento del lago, entre ellos, médico, bioquímico y técnico en saneamiento. El total sería de once personas, "de las que se carecia hasta el presente".

Dentro del apartado "Disposiciones generales" se incluye la necesidad de señalar por medio de carteles bien visibles las reglas que tienen que acatar las personas que concurren al lugar.

El comunicado concluye expresando que "por todas estas deficiencias, los profesionales aconsejan que mientras no se realicen las obras mencionadas no se habiliten las instalaciones de ese Centro Municipal. De acuerdo al informe verbal de los profesionales podemos señalar que se ha detectado la presencia de microorganismos infecto-contagiosos y casos de diarrea estival en los niños".

Educacionales

Aspirantes a cargos. SAN RAFAEL. — La Dirección Nacional de Educación del Adulto dio a conocer al personal docente inscripto en las áreas 8 y 9 de San Rafael, aspirantes a cargos para el ciclo lectivo 1976, que hasta el 23 del corriente mes inclusive, se exponen las listas con el puntaje otorgado por la Comisión de Clasificación de D.I.N.E.A. Hasta la fecha señalada se podrán presentar los reclamos pertinentes, dentro del horario habitual.

Las Heras

Cobro de tasas municipales con descuentos

LAS HERAS. — La intendencia municipal informó a los contribuyentes del departamento que están al cobro las tasas municipales del corriente año.

La repartición hizo saber que se cobran sujetas a reajuste, con las siguientes bonificaciones: hasta el 30 de este mes, con el 15% de descuento; y hasta el 27 de febrero próximo, con el 10% de descuento.

Guaymallén

Funciones de títeres ofreció la Municipalidad

GUAYMALLEN. — Una función gratuita de títeres para niños de los barrios Cantú-Caroglio, Ruiz Villanueva, Viapiana, Gomensoro, Sarmiento, Grosso y San Lorenzo, situados al norte de las vías del Ferrocarril General "Manuel Belgrano", brindó la Municipalidad en la sede de la Unión Vecinal "Julio Argentino Roca", en Colombia y Correa Saá, Villa Nueva.

El escenario de esta institución se vio colmado por gran cantidad de pequeños y mayores, que siguieron con participación activa y bulliciosas manifestaciones de alegría traducidas en cánticos, estribillos, gritos, etc., la presentación del teatro de títeres "Chancleta", que dirige Víctor Hugo Reta e integra con Edith Arnoldt. Precisamente de esta última artista ofreció las obras "La bruja Belinda y el loro llorón" y el cuadro "El pirata ladrón", que recibieron amplia adhesión de los menores.

Al término de la actuación se distribuyeron confites y golosinas. Este programa fue organizado por el Departamento de Cultura y Difusión por la festividad de Reyes Magos, prosiguiendo con el ciclo de actividades específicas. Asistieron el comisionado municipal, señor Matías Ramírez; la jefa del Departamento de Cultura y Difusión, señora Alcira Caballero de Castillo; directivos de la Unión Vecinal "Roca" y personal del Departamento de Cultura y Difusión de la Comuna.

Patinaje artístico

GUAYMALLEN. — Iniciando el calendario anual de actividades el Departamento de Cultura y Difusión de la Municipalidad organizó la presentación de "Las estrellas rutilantes del patín", que dirige el profesor Luis Manuel Almada, de Cruz del Eje, Córdoba.

Al acto realizado en la Unión Vecinal "Coronel Manuel Dorrego", del distrito homónimo asistieron el comisionado municipal, señor Matías Ramírez; el director Municipal de Promoción de la Comunidad, señor Leopoldo Véliz; la jefa del Departamento de Cultura y Difusión de la Comuna, señora Alcira Caballero de Castillo; dirigentes de la entidad anfitriona y personal del Departamento de Cultura y Difusión.

La programación especial se llevó a cabo con motivo de la celebración de Reyes Magos, dedicada particularmente a la población infantil del área circundante y de todo el ámbito departamental y consistió en patinaje artístico (acrobacia de giros, plástica, etc.), con fondo musical de temas tales como "Vida de artista", "Danza de la gitana", etc.

El espectáculo fue de calidad y los integrantes del conjunto de patín, —que en la iniciación presentaron sus saludos a autoridades, dirigentes de la Unión Vecinal "Dorrego" y público, mediante una llamativa entrada sobre patines—, recibieron sostenidos aplausos del innumerable público que bordeaba la pista.

Lavalle

Entrega de juguetes en El Retamo

LAVALLE. — Una nueva alegría llevó a los pobladores de El Retamo la Dirección de Asistencia a la Ancianidad e Invalidez. Organizado por esa repartición, un grupo formado por personal de diversas áreas del Ministerio de Bienestar Social, se trasladó a esa localidad, a fin de entregar a los niños del lugar y pobladores en general, juguetes y pan dulce. La entrega, que se efectuó en el local de la policía, sirvió para reunir un gran número de habitantes de la localidad, lo que a la vez permitió la realización de una sencilla fiesta, con música, canto y bailes.

Los pobladores agradecieron a la subdirectora de Asistencia a la Ancianidad e Invalidez, señorita Cira Ticera, como también a sus colaboradores, el esfuerzo realizado para llevarles un poco de alegría, no sólo en esta última ocasión, sino también en los tres días de campamento que duró la "Navidad de la Esperanza".

El Vergel

LAVALLE. — Representantes de la Unión Vecinal de El Vergel, hicieron llegar una nota al comisionado municipal en la cual expresan "su desagrado por haber sido ignorada esta entidad vecinal, por esa Comuna, para la elección de la reina vendimial que representará al distrito en la elección departamental". Agregan luego consideraciones sobre la marcha de la entidad desde 1967 y que "a través del conocimiento público nos hemos enterado que la elección estará a cargo de una institución deportiva de reciente creación". Manifiesta luego que "la actitud de las autoridades municipales la juzgamos como desconocimiento gratuito al tesonero trabajo de vecinos que día a día se esfuerzan por engrandecer su pedazo de tierra argentina, dando todo sin pedir nada".

Departamentales

Capacitación deportiva en zonas de frontera

LAS HERAS. — Un propósito de la Dirección de Deportes y Recreación —capacitación deportiva en zonas de frontera— ha tenido una primera y provechosa expresión. El organismo mencionado, dependiente de la Subsecretaría de Promoción Social y Vivienda del Ministerio de Bienestar Social, concretó ya sobre el tema, una experiencia positiva.

Durante cinco días, en Polvaredas, se llevó a cabo el mencionado programa. Centro de actividades fueron las instalaciones de la Escuela Provincial "Correo Salinas". El amplio apoyo cumunitario, expresado no solamente en el estusiasmo de sus pobladores sino también en la adhesión del Ejército, el ferrocarril, la cooperativa escolar, etc., permitió llevar adelante ese programa.

Dos reuniones previas con los integrantes del equipo técnico-docente de la Dirección de Deportes y Recreación, tras las gestiones y visitas previas a Polvaredas y Puente del Inca, permitieron planificar en detalle el programa, encarado fundamentalmente en procura de despertar o acentuar las apetencias por las actividades deportivas en la zona de frontera. El director de la escuela "Correo Salinas" de Polvaredas, profesor Raúl Chacón, centralizó los enlaces pertinentes con los distintos ámbitos fronterizos.

Participaron cuatro grupos deportivos visitantes: dos equipos de básquetbol de menores —uno masculino y otro femenino— del departamento de La Paz, y dos equipos de hándbol —uno masculino y otro femenino— del departamento de Godoy Cruz. Arribadas las delegaciones a Polvaredas, la actividad comenzó con sendas muestras deportivas de hándbol y de básquetbol, en ambos sexos. Inmediatamente, todos los niños de la zona presentes, participaron en forma espontánea de la actividad. Medio centenar alternó con los niños y niñas visitantes, realizando juegos deportivos informales sobre reglas básicas ya dispuestas.

En la segunda jornada hubo práctica en apoyo de la orientación y fundamentación propuestas, en lo referido a la técnica individual de los participantes de la zona. El interés y la adhesión fueron en constante crecimiento, ya que en la tercera jornada los grupos actuantes oscilaron ya entre los 6 y los 20 años de edad.

Quedó ya formado en Polvaredas un grupo de 14 niños y jóvenes que orientarán la actividad en la región, contando con el asesoramiento técnico y el apoyo material de la Intervención Federal, a través del Ministerio de Bienestar Social y su organismo competente, la Dirección de Deportes y Recreación. Esta dirección encara ya la posibilidad de realizar experiencias similares en otros lugares de frontera y fija las bases para concretar nuevas etapas en Polvaredas que han de incluir competencias promocionales, fundación de un club juvenil, exposiciones sobre temas deportivos, cursos de arbitraje e intercambios con viajes de los equipos de frontera a la ciudad de Mendoza.

Esta tuvo a su cargo en cuanto a programación y coordinación a los profesores Mercedes Inés Carbonetti, Alfredo Scalzi y Julio Moyano, con el aporte también de los profesores Isabel González, Luis Vega, Estela Herrera, Nelly Palorma, Alfredo Furlani y María Koleda.

Constituyóse la comisión de Vendimia

LAS HERAS. — En reunión con representantes de entidades de bien público, el comisionado municipal procedió a dejar constituida la Comisión Vendimia 1976, que tendrá a su cargo la organización de los festejos.

La comisión quedó formada de la siguiente manera: presidente, comisionado municipal coronel (RE) Antonio Báez Scieza, y los señores Eduardo Baldevenitez, Mauricio Díaz, Marcelo Córdoba, Joaquín Femenía, Antonio Patti, Ramón Romero, Antonio Arenas y Edmundo Rojas. Participan también, funcionarios municipales designados al efecto. Como primera medida, se consideró el calendario de elecciones en los distritos, que será dado a conocer en breve.

ESPACIO DE PUBLICIDAD

Oración al Espíritu Santo

Espíritu Santo. Tú que me aclaras todo, que iluminas todos los caminos para que yo alcance mi ideal. Tú que me das el don divino de perdonar y olvidar el mal que me hacen y que en todos los instantes de mi vida estás conmigo, yo quiero en este corto diálogo agradecerte por todos y confirmar una vez más que nunca quiero separarme de Ti, por mayor que sea la ilusión material. Deseo estar contigo y todos mis seres queridos en la gloria perpetua.

Gracias por tu misericordia para conmigo y los míos. (La persona deberá rezar esta oración tres días seguidos sin decir el pedido. Dentro de tres días será alcanzada la gracia por más difícil que sea. Publicar en cuanto se reciba la gracia) Gracias por el favor recibido.

A. N. de A.

14|1|C|699|14|1

¡Gracias! Espíritu Santo — POR EL FAVOR CONCEDIDO — M. E. B. — 14|1|C|812|14|1

¡Gracias! Espíritu Santo — POR LA GRACIA CONCEDIDA — D. R. P. — 14|1|F|37608|14|1

¡Gracias! Espíritu Santo — POR EL FAVOR RECIBIDO — M. L. de B. — 14|1|F|41373|14|1

¡Gracias! Espíritu Santo — POR FAVOR RECIBIDO — I. G. — 14|1|F|41182|14|1

¡Gracias! Espíritu Santo — POR FAVOR RECIBIDO — B. A. de Di Fabio — 14|1|C|761|14|1

¡Gracias! Espíritu Santo — POR EL FAVOR RECIBIDO — M. L. B. — 14|1|C|708|14|1

¡Gracias! Espíritu Santo — POR FAVOR RECIBIDO — T. P. — 14|1|C|576|14|1

¡Gracias! Espíritu Santo — POR EL FAVOR RECIBIDO — E. I. M. D. P. — 14|1|F|41372|14|1

¡Gracias! Espíritu Santo — POR EL FAVOR RECIBIDO — I. de V. — 14|1|F|41340|14|1

¡Gracias! Espíritu Santo — POR EL FAVOR CONCEDIDO — CARLOS — 14|1|C|587|14|1

Oración al Espíritu Santo — GRACIAS POR EL FAVOR RECIBIDO — Alicia — 14|1|F|37609|14|1

¡Gracias! Espíritu Santo — POR LA GRACIA CONCEDIDA — I. V. — 14|1|C|558|14|1

¡GRACIAS! Espíritu Santo — GRACIA CONCEDIDA — E. de S. — 14|1|C|625|14|1

¡Gracias! Espíritu Santo — POR LA GRACIA CONCEDIDA — A. L. — 14|1|C|795|14|1

¡Gracias! Espíritu Santo — POR EL FAVOR RECIBIDO — H. de M. — 14|1|F|41301|14|1

¡Gracias! Espíritu Santo — POR LA GRACIA CONCEDIDA — S. J. L. — 14|1|C|572|14|1

¡Gracias! Espíritu Santo — POR LA GRACIA CONCEDIDA — J. E. R. — 14|1|C|620|14|1

¡Gracias! Espíritu Santo — POR LA GRACIA CONCEDIDA — E. I. de H. — 14|1|F|1403|14|1

¡Gracias! Espíritu Santo — POR LA GRACIA RECIBIDA — SUSANA — 14|1|F|41350|14|1

¡Gracias! ESPIRITU SANTO — POR FAVORES RECIBIDOS — J. A. — 14|1|F|14302|14|1

¡Gracias! Espíritu Santo — POR LA GRACIA CONCEDIDA — E. N. de A. — 14|1|C|633|14|1

¡Gracias! Espíritu Santo — POR LA GRACIA CONCEDIDA — NELIDA G. de M. — 14|1|C|707|14|1

¡Gracias! Espíritu Santo — POR LA GRACIA RECIBIDA — M. M. M. — 14|1|C|574|14|1

¡Gracias! Espíritu Santo — POR LA GRACIA CONCEDIDA — L. N. — 14|1|C|635|14|1

¡Gracias! Espíritu Santo — POR EL FAVOR RECIBIDO — ANITA — 14|1|F|41327|14|1

¡Gracias! Espíritu Santo — POR FAVORES CONCEDIDOS — M. E. — 14|1|C|624|14|1

¡Gracias! Espíritu Santo — POR LAS GRACIAS RECIBIDAS — ELVIRA y SERGIO — 14|1|C|647|14|1

¡Gracias! Espíritu Santo — POR LOS FAVORES RECIBIDOS — OLGA de M. — 14|1|F|41326|14|1

¡Gracias! Espíritu Santo — POR LA GRACIA CONCEDIDA — G. V. de O. — 14|1|C|588|14|1

¡Gracias! Espíritu Santo — POR LA GRACIA CONCEDIDA — ALICIA — 14|1|C|675|14|1

Alfredo Alcón actuará en Mar del Plata

El gran actor argentino Alfredo Alcón y su compañía se presentarán esta semana en Mar del Plata. La actuación tendrá lugar en el teatro Atlas.

Alcón pondrá en escena "Panorama desde el puente", la conocida obra de Arthur Miller que también fue llevada al cine. La dirección ha sido confiada a Carlos Gandolfo.

Integran el elenco, además de Alcón, José Slavin, Silvia Montanari, Aldo Barbero, Susana Ortiz, Juan Carlos Gianuzzi y Daniel Miglioranza.

De la escenografía se encargará Luis Diego Pedreira.

Con "Joe y Margarito" se da "El gran Buster Keaton"

Con "Joe y Margarito", una película de acción encaminada a producir sensaciones y al mismo tiempo divertir hasta el grado de la risa, y que está teniendo marcado éxito, en el cine Opera se proyecta, en carácter de complemento, otra película de largo metraje, también de orden jocoso. Se trata de "El gran Buster Keaton" esta producción que con aquella iniciará hoy la tercera semana de exhibiciones continuas en su sala de estreno.

El famoso cómico

Buster Keaton fue un actor cómico de máxima categoría. Su estilo consistía en no reir nunca, ni aún en las situaciones que a su propio personaje debieron resultarle más hilarantes. Al parecer aprendió este modo de "caracterizarse" cuando de niño trabajaba en un circo con su padre y hacia de equilibrista bufo.

Este actor, que llegó a la fama y a una inmensa popularidad, en su tiempo compartía los altos niveles del género con Charles Chaplin, Harold Lloyd y otars figuras sumamente notorias. Después aparecieron otros, como Laurel y Hardy, y en las posiciones definitivas, al paso de la historia, quedó en el plano más brillante Chaplin.

Sin ebargo, en los recuerdos de otras generaciones se perfila con nitidez "el hombre de la cara de piedra" que así se le llamaba también, y esta película revela a los jóvenes su capacidad de cómico. Se trata de una recopilación de los pasajes salientes de sus films más cotizados.

Landriscina distinguido en el Chaco

La "Orden del Quebracho" 1975 le fue otorgada a Luis Landriscina por el Rotary Club Resistencia Oeste, del Chaco. El acto fue presidido por el titular de la entidad, doctor Héctor Guillo. Tuvo lugar en dependencias del Club Social de Resistencia y contó, además, con la presencia de socios de la entidad y de otros clubes rotarios y de invitados especiales.

Además del banderín artístico, confeccionado en cuero y enmarcado en quebracho, símbolo de la orden, Landriscina recibió una talla en quebracho del escultor chaqueño F. Gómez.

FRAY JUNIPERO

"Perfume de mujer", hoy en el Lavalle

El Lavalle estrenará hoy el film italiano "Perfume de mujer" ("Profumo di donna"), realización de Dino Risi, inspirada en la novela de Giovanni Arpino "Il buio e il miele".

Vittorio Gassman y Agostina Belli componen la pareja protagónica y por sus actuaciones merecieron ambos el Globo de Oro de la prensa italiana. Gassman, además, obtuvo la Palma de Oro al mejor actor en el último Festival de Cannes.

El argumento refiere la relación entre un ex oficial que en una maniobra queda manco y ciego, razón por la cual su carácter se torna áspero, y una muchacha que lo ama desde pequeña.

Irá hoy "El ciudadano se rebela"

"El ciudadano se rebela", película italiana exhibida en reciente trasnoche, entrará esta tarde en funciones regulares del cine América.

Presenta la historia de Carlo, que sufre el ataque de tres pandilleros e, insatisfecho con la pesquisa policial para descubrir a los delincuentes, se pone en acción por cuenta propia.

Recorre entonces un difícil camino, en que juegan la traición y la violencia, contra el y contra sus bienes, en forma despiadada.

Protagonista es Franco Nero, acompañado en el elenco por Giancarlo Prete, Bárbara Bach y Omer.

La dirección fue ejercida por Enzo Castellari, con fotografía en colores.

De complemento se pasará "Demasiado riesgo para un solo hombre".

Film inspirado en la actriz Sarah Bernardt

LONDRES, enero. (Especial). — Con dirección del norteamericano Richard Fleischer, está siendo rodado un film en el que interviene en el principal papel femenino la actriz inglesa Glenda Jackson, que encarna a Sarah Bernhardt.

La firma productora de la película, Helen Strauss, aseguró que no se trata de una biografía de la actriz francesa, que dominó la escena entre fines del siglo pasado y principios del presente. Será más bien un "fresco impresionista sobre un periodo importante de su vida".

Actúa James Mason en "Mandingo"

La Fox anuncia el próximo estreno de "Mandingo", una realización de Richard Fleischer ("El viaje fantástico", "Los nuevos centuriones", "Tora, tora, tora", etc.

El intérprete central será James Mason, a quien secundarán Susan George, Ken Norton y Perry King. Produjo Dino de Laurentiis. El guión está basado en una novela "Mandingo" de Kyle Onstott.

Según se anticipó, la historia se ambienta en 1840 en una plantación de Louisiana y cuenta las relaciones entre amos y esclavos antes de la guerra de secesión en los Estados Unidos.

El guión para la pantalla estuvo a cargo de Norman Wexler, nominado para el Oscar por el mismo trabajo para "Serpico". La fotografía es de Richard Kline y la música de Maurice Jarre.

Notas Sociales

Casamientos

En la parroquia de Nuestra Señora de los Dolores fue bendecido el casamiento de la señorita María Cristina Vicencio y el señor Sergio Fernando Román. Fueron padrinos por los contrayentes el señor Humberto Vicencio y la señora Mercedes Navarro de Román.

—Pasado mañana, a las 12, se realizará el casamiento civil de la señorita Mirta Petra Coccola y el señor Milán Nikolic. Oficiarán de testigos la señora Regina Iglesias Osorio de Yáñez y el señor Hualpa Brugnoni. La ceremonia religiosa se llevará a cabo el 23 del corriente, en la iglesia de la Santísima Trinidad, de la Capital Federal.

—Se celebrará pasado mañana, a las 21.30, en la parroquia del Inmaculado Corazón de María, la boda de la señorita Ana María Sosa Lemos y el señor Enrique S. Maggi Bove. Intervesdrán como padrinos el señor Argentino Aquiles Sosa y su señora Amalia Lemos, por la novia, y el señor Mario Aníbal Maggi y su señora Rosa Bove, por el contrayente, y como testigos, el señor Bernardo Hualpa y su señora Silvia Sarmiento. Firmarán el acta del casamiento civil, la señorita Silvia Sosa Lemos y el señor Mario Eduardo Maggi.

—Quedará consagrado el viernes, a las 21.15, en la capilla del Colegio María Auxiliadora, el matrimonio de la señorita María Ester Alvarez y el señor Raúl Eduardo Alzamora Sola, ceremonia de la que serán padrinos el señor Juan Martínez y la señora Olga Sola de Alzamora, y testigos, el señor Oscar Garro y su señora María del Carmen Sánchez. Mañana atestiguarán el acto civil, el señor Enrique H. Zani y su señora María Carmen Sola.

—Será bendecido el sábado, a las 21.30, en la parroquia San Vicente Ferrer, el casamiento de la señorita Martha Gauna Páez y el señor Martín Manarín Brassart. Serán padrinos por la novia, el señor Arturo A. Gauna y su señora Ascensión Páez y por el novio, el señor Nazre E. Mitre y su señora Elsa Glielmi. Testificarán esta ceremonia el señor José Carlos Brasile y su señora María del Carmen Fernández, y el acto civil, el señor Fernando Villafañe y su señora Valli Arnoldo.

Misa impetratoria

Para rogar por la felicidad de la señorita María Eugenia Montalto Iaccarini y del señor José León Robert Gilaberte, el señor Benedicto Montalto y su señora Ida M. Iaccarini harán oficiar una misa el sábado, a las 20, en la parroquia San Vicente Ferrer.

Enfermos

Guarda cama la señora Graciela Elisa Cahiza de Di Leo. Se encuentra bien, así como su hija María Jorgelina.

—Es satisfactorio el estado de la señora María Rosa Annaloro de Canzonieri y el de su hija Marcela Ruth.

Viajeros

A Córdoba, el señor Sergio Bernal Silva y su señora Nelly Guiñazú; el doctor Jorge Bernal, su señora Zulma Ortiz Maldonado y sus hijos; el arquitecto Sergio Bernal, su señora Elena Lasmartres y su hija Sofía.

—A Córdoba, el doctor Luis González Raffo y su señora Susana Gallego Lynch.

—A Chile, el señor Guillermo Correa, su señora Marta Cremaschi Chacón y su hijo Facundo.

—A San Clemente de Tuyú, el doctor Roberto Lemos Quiroga, su señora Hilda Reynoso y su hija Cecilia Alicia; el señor Alejandro de Rosas Tomba

—A San Juan, el doctor Oscar Aguirre Carubín, su señora Nidia Silvia Antuña y sus hijos Gonzalo y Rodrigo.

—De Córdoba, el doctor José María Guzmán Ruiz y su señora María Cristina Aguirre Carubín

—De Tucumán, la señora Azucena Leal de Del Campo.

—A Mar del Plata, la señora Isabel Sanjurjo de Fernández.

—A Mar del Plata, las señoritas Fanny Alida y María Elena Coria Narbona.

—A Buenos Aires, Guillermo Reynals Gallo y su señora María Julia Román de la Vega.

—De Mar del Plata, el coronel Oscar Borghi y su señora Yolanda Cappé Serdoch.

—A Buenos Aires, la señora Gilda Giardinelli de Heredia.

—A Córdoba, la señorita Violeta Díaz Brizuela y la señora Susana Llano Brizuela de Navarro.

—De Mar del Plata, las señoras Corina M. de Galeazzi, Alicia Cantini y la señorita Martha Muñoz.

—A Mar del Plata, el doctor Fernando Alonso, su señora Lina Yáñez y sus hijas; el señor Augusto Brugiavini y su señora Silvia Yáñez.

—A Puerto Rico, el doctor Alfredo Stone Moyano.

—De Buenos Aires, el señor Osvaldo González, su señora Ana María Carbone Pappalardo y sus hijos María Cecilia, Silvana Andrea, Fernando Gabriel y Diana Noemí.

Misas y funerales

Se oficiarán misas:

Mañana, a las 20, en la capilla del Colegio María Auxiliadora, por el alma del señor Alberto Nazar Blanco, en el primer mes de su fallecimiento.

—Mañana, a las 20, en la capilla del Colegio Sagrado Corazón, por el alma de la señora Rosa Rafaela Yaccarini de Freites, ofrecida por la comunidad religiosa y personal docente del establecimiento.

—Mañana, a las 20, en la parroquia del Inmaculado Corazón de María, por el alma de la señora Irene Ariza de Hoffmann, al cumplirse un año de su fallecimiento.

—Hoy, a las 19, en la parroquia de San Agustín, por el alma del señor Dante De Longo.

—Hoy, a las 19, en el templo de San Juan Bosco, por el alma del señor Antonio Tripodi.

Carlina Patrucco Dohmen de Paviolo

Su fallecimiento. — Dejó de existir en esta ciudad, la señora Carlina Patrucco Dohmen de Paviolo, vinculada a conocidas familias de Mendoza. Muy joven perdió a su esposo, razón que la obligó a trabajar en la administración pública para solventar las necesidades de su hogar. En estas tareas volcó su capacidad y obtuvo el justo reconocimiento a su dedicación. Siempre dispuesta a servir a la comunidad, fue justamente a través de su trabajo, en el que por su modestia y bondad, conquistó el cariño y la consideración de cuantos la frecuentaron.

La señora de Paviolo era hija de don Mario Patrucco, quien desempeñó por largos años el cargo de tesorero general de la Provincia

"Todos los hombres del presidente"

El controvertido escándalo de Watergate es el tema de la película que tiene por actores centrales a Robert Reedford y Dustin Hoffman, quienes animan a los periodistas del diario "The Wáshington Post", que descubrieron el caso. Tiene dirección de Alan Pakula y se titula "Todos los hombres del presidente". Actúan también Jason Robards y Martin Balsam.

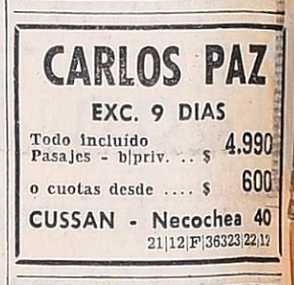

CINES Y TEATROS

CENTRO

AVENIDA - Hoy, de 14.15 a 24: "DOCE DEL PATIBULO" y "LA TARANTULA DEL VIENTRE NEGRO".

AMERICA - Hoy de 14 a 24 hs. "El ciudadano se rebela" y "Demasiado riesgo para un solo hombre".

CENTER - Hoy, de 14 a 24 hs.: "INFIERNO EN LA TORRE" y "VARIEDADES".

CINEMA - Hoy Cont. de 14 a 24 hs.: "EL PRINCIPITO" y "AVENTURAS DEL OSITO PANDA"

CONDOR - Hoy de 14 a 24 hs.: "LA VIDA SIGUE IGUAL" y "MARIA".

CITY - Cerrado por vacaciones.

LUXOR - Hoy Cont. de 14 a 24 hs.: "EL HIJO DEL ZORRO" technicolor y "BUEN FUNERAL AMIGO, YO PAGO".

LAVALLE - Hoy de 14 a 24 hs. "PERFUME DE MUJER" y "JUANITA NALGAS DE ORO".

OPERA - Hoy, de 14.15 a 24 hs: "JOE Y MARGARITO" y "EL GRAN BUSTER KEATON".

PREMIER - Hoy, de 14 a 24 hs. "INFIERNO EN LA TORRE" y "VARIEDADES"

REX - Hoy de 13,45 a 24 hs.: "ROLLERBALL" y "COMANDO DEL SINDICATO".

ROXY - Hoy, de 14 a 24 horas: "INFIERNO EN LA TORRE" "Variedades".

BROADWAY Auto-cine - Hoy a las 21,30 hs. "Operación Yakuza" y "El oso y la muñeca".

EL CERRO Cine Auto El Challao - Hoy a las 21.30 hs.: "El carnaval de las águilas" y "El molino Negro".

GRAN AUTOCINE "Mendoza" - Hoy a las 21,30 "El oro de Mackena" y "Conserje en condominio".

GODOY CRUZ

PLAZA - G. Cruz - Hoy a las 21.30 hs. "Los chiflados dan el golpe" y "Yo tengo fe".

SPORTSMAN - Hoy a las 21.30 "Bodas de cristal" y "José María y María José".

MAIPU

IMPERIAL - Hoy a las 21,30 hs. "Boquitas pintadas" y "Los Orilleros".

PALMIRA

COLON - Hoy a las 21.30 hs. "Un árbol de hojas rosas" y "Un loco lindo en apuros".

SAN MARTIN

CERVANTES - Hoy a las 21,45 "Travesuras de una bruja" y "Los hijos del capitán Grant".

MAYO - Hoy a las 21.45 hs.: "Donde fue a parar la 7ª Brigada" y "Vuelven los perros de la banda".

MONUMENTAL - Hoy a las 21,30 hs. "Sexo loco" y "Borzalino y Cía.".

RIVADAVIA

DUCAL - Hoy a las 21,30 hs.: "Lepke - (El rey del hampa)" y "Toque de tambores".

SAN RAFAEL

IDEAL - Hoy de 14 a 24 hs. "Sábado inesperado" y "Un espía con mi cara".

ORO

Somos únicos en precio. Internacional. Reserva total. GARIBALDI 118 - PISO 2 - LOCAL 2 - MZA.
8|1|C|168|15|1

URGENTE
Necesito Alquilar
casa o dpto. por un año para importante empresa. Ofrecer al 243397
14|1|C|704|14|1

DEPOSITO
IMPORTANTE EMPRESA
NECESITA
de 1.000 metros cubiertos o más, con entrada para camiones y oficinas.
Dirigirse a: F.S.A. Poste Restante (7) Diario LOS ANDES
14|1|C|696|14|1

BAHIA BLANCA • PTO. MADRYN TRELEW • COMODORO RIVADAVIA
MUDANZAS
MAQUINAS - CARGAS
TRANSPORTAMOS PERMANENTE
EXPRESO "DIAMANTE" Tel. 225965

DE ROSARIO A MENDOZA
Disponemos cargas todo el Año "Transporte PUEYRREDON" Sucre 760 - TE. 32129 - Rosario (SANTA FE)
14|1|C|712|19|1|AD

CUPE 1600
Vende Particular
COMO NUEVA
Horario comercio
José F. Moreno 1518 (C)
14|1|C|724|14|1

COBRADOR
ZONA CENTRO DE MENDOZA
NECESITA IMPORTANTE EMPRESA. PRESENTARSE HOY DE 8.30 a 11.30 y 17.30 a 18.30 en NECOCHEA 155 - CIUDAD
Requisito: Ser JUBILADO o RETIRADO joven
14|1|C|573|14|1

EMPRESA PETROLERA
Busca Alquilar
Casa p/ejecutivo, 4 dormitorios 2 baños, recepción amplia, teléfono, dependencias, en 5ta., Sección, Bº Bombal, G. Cruz, Boulogne Sur Mer. Tratar Hotel Plaza. - 18 a 20 hs. Sra. Cogliati.
14|1|C|735|16|1

OFERTAS Hasta el día 20 de enero de 1976
UNICAMENTE CONTADO

CONDUCTORES ELECTRICOS DE 2 x 1½ bajo plástico x metro	$	18.-
CABLE PARA PLANCHA de 2 x 50 x metro	$	18.-
MANGUERAS GOMA PAMPA de 1" x metro	$	185.-
CERRADURAS ELABORAMET de embutir Nº 7-65 mm. c/u.	$	150.-
TELA GALLINERO de 0,19 x 1" x metro	$	51.-
CADENAS PATENTE Nº 90 en adelante x kg.	$	130.-
ASIENTOS PLASTICOS INODORO FUNDIMENTAL c/u.	$	220.-
HIERRO DEL 10 c/barra de 12 mts. c/u.	$	275.-
OLLA ALUMINIO MANON de 50 litros c/u.	$	1.800.-
DEPOSITO IDEAL de 16 lts. común c/u.	$	2.250.-

Y como siempre 6.000 artículos en herramientas nacionales e importadas; aluminio; acero inoxidable; azadas; picos; telas artísticas y demás imposible detallar en las Secciones de Ferretería; Sanitarios, Electricidad, Bazar y Materiales para la construcción.
Línea completa **Supercauch** para distintos trabajos en carrocerías y techos, incluso aislación térmica. Asesoramiento y aplicación.

JOSE BUZIO Ltda.
14|1|C|774|14|1

GALPON IDEAL P/INDUSTRIA
C/escritorio. Centro departamento San Martín. Sobre Ruta 7. Terreno 1.500 m2., con salida 3 calles. VENDO
TRATAR: GODOY CRUZ 790 - SAN JOSE
TELEFONO 259009
14|1|C|715|14|1

4 ALBAÑILES AL TANTO
De primera se ofrecen. Calle: H. Yrigoyen 2796. Tel. 262328
14|1|C|648|14|1

PASTO $ 1,90
Mínimo 25 Fardos
Vendo San Isidro s/n. Rivadavia (Giorgel y Dindorf).
14|1|F|41329|14|1

NECESITAMOS
Oficiales y Medio Oficiales Albañiles
PRESENTARSE: EDIFICIO AMARO EMILIO CIVIT 445 - CIUDAD
14|1|C|740|15|1

¡NO PINTE! DECORE SUS PAREDES
"SALPICANDO"
FRENTES, INTERIORES, PATIOS, MEDIANERAS
CONTRATA Y COLOCA:
REVESTIMIENTOS CUYO
San Martín 1672 - Local 21 - Telf. 259815

ASERRADERO GIMENEZ
Vende cajones para duraznos y tomates. - 25 de Mayo 66 Coquimbito
14|1|F|41342|14|1

FINQUITA
En Corralitos, 2 Has. y media, recién niveladas, sobre asfalto, derecho de riego, listas para sembrar. Vendo c/fac., F. J. Sapunar SAN LORENZO 315 — TELEFONO 290457
14|1|F|41331|14|1

SE NECESITA ENFERMERO/A
Paraná 895 - Ciudad - Mza.
14|1|T|01470|14|1

Casa
Compro urgente, antisísmica hasta $ 1.600.000. Contado 50 %, saldo corto plazo — PROVIVIENDA — Perú 1214 — Teléfono 258054
14|1|C|779|14|1

FIAT 128 - 1300 IAVA 74
Vendo - Nuevo - Tel. 972438 Ozamis 1490 - Gral. Gutiérrez Mendoza
14|1|F|41341|14|1

CASA QUINTA
Vendo a 7 cuadras centro Maipú. 2.500 m2. parquizado, arbolado 400 m2. cubiertos, permuto por casa Guaymallén 9 de Julio 1790.
TELEFONO 218499
14|1|C|756|14|1

Casa
Compro Bº Bancario, S|Ignacio o 6ta. Sección. Contado 50 %, saldo corto plazo. - PROVIVIENDA - Perú 1214 - Tels. 258054 - 255813
14|1|C|779|14|1

PERMUTO FIAT 128 - IAVA
modelo 1972 por camioneta FIAT o PEUGEOT, modelo 1973 en adelante.
Tratar: Lavalle 258 — Teléf. 254960 — Mendoza
14|1|F|41360|14|1

Cemento
Venta por mayor y menor - Bandera de los Andes 3675 - V. Nueva.
14|1|F|41401|18|1

HIERRO DE CONSTRUCCION Nº 4,2 al 25
OFERTA Varilla Nº 10 $ 250.- Varilla Nº 12 $ 350.-
TENEMOS CEMENTO PORTLAND
CORRALON AVENIDA
San Martín 145 — Las Heras — Teléfono 216980
14|1|C|790|20|1

COMPRO ACOPLADO
de hasta 3 Toneladas
Cipolletti 325 - Dorrego Gllén. - Mendoza
14|1|F|41355|14|1

Equipo de Enfardar
— VENDO —
Rastrillo. Segadora. (1 Has. hora). y enfardora automática pocas horas uso. - Señor Vidal. - Calle Nº 2 Lote 11 Barrio Las Bovedas. San Martín.
14|1|F|41330|14|1

CHOCADO VENDO VALIANT III
Modelo 1966 Tratar: Padre Vázquez 1482 - Gutiérrez
14|1|C|691|14|1

Camión Ford 62
VENDO
Motor Perkins nuevo. Carrocería con volquete
BARCALA 646 — CIUDAD
14|1|C|C|769|14|1

FIAT 125
CUPE CON 49.000 Kms.
VENDO
Permuto mayor o menor precio. San Martín 1192 — Las Heras
14|1|C|790|20|1

Perita Mercantil
Auxiliar contabilidad mecanizada necesita: Empresa radicada en Godoy Cruz. Todo el día. Tratar Garibaldi 57, 1º Piso, Of. 103. CIUDAD
14|1|C|747|14|1

Ladrillos
Ladrillones. Arena. Ripio. Hierro. Cemento, etc. Entrego a domicilio Precios Bajos. - Teléfono 226269
14|1|F|37605|16|1

JEEP IKA 57 DOBLE TRACCION
Higuerita 410 Bº Santa Ana. VILLA NUEVA.
14|1|F|41407|14|1

SALON
5x30 calle S/Juan Cdad, alquiler $ 10.000. Llaves $ 400.000. Provivienda. - Perú 1214.
14|1|C|779|14|1

CASERO
IMPORTANTE EMPRESA NECESITA
Con amplia experiencia
Escribir indicando edad, referencias y pretensiones a: J. A. T. (24) Poste Restante Diario LOS ANDES
14|1|F|41353|14|1

CAÑOS PARA PERFORACION
NEGROS CON COSTURA
GALVANIZADOS Y NEGROS
CON ROSCA Y CUPLA
PITTSBURGH S.A.C.I.F.I.
AYACUCHO 666 - TEL. 258625-258634 - MENDOZA
141|F|41436|14|1

MECANICO - SOLDADOR
Para Máquinas Viales
Para Taller en Ciudad de Mendoza "DALVIAN S.A."
PRESENTARSE EN: BARRIO CERRO DE LA GLORIA
Sobre Avda. Champagnat — Mendoza
14|1|F|41363|15|1

OFICIALES CARPINTEROS
SE NECESITAN Pedro Molina y Patricias Mendocinas MENDOZA
"DALVIAN S.A."
14|1|F|41365|15|1

SALON
Bien ubicado, necesitamos alquilar. - PAGAMOS LLAVE. Provivienda. - Perú 1214. Tel. 255813 - 218277 - 258054.
14|1|C|779|14|1

Camioneta Dodge Diesel Vendo
Modelo 75, con 12.500 kms. reales. Se acepta permuta por auto 73 en adelante. — VERLA: SARMIENTO 37 — CIUDAD
141|F|41374|14|1

MONTI HNOS.
Repuestos en Carburación Encendido y Electricidad
JOSE V. ZAPATA 377
Teléfono 242151 - Mza.
14|1|F|41375|15|1

CAMIONES
REGADORES Y VOLCADORES
PARA OBRA EN SAN JUAN
NECESITA Empresa "Mauricio Waisman" Roque Sáenz Peña 635 - Mza.
14|1|F|41351|14|1

REPRESENTANTE
Con asiento en CIUDAD MENDOZA para industria de papel y cartón de envases para confiterías, panaderías, pizzerías, bomboneríes, rotiserías, fábricas de pastas, etc.
SE REQUIERE:
1) Vinculación con negocios del ramo.
2) Referencias comerciales
ALVAREZ JONTE 4125 — CAPITAL FEDERAL
14|1|F|41359|16|1

AVISOS CLASIFICADOS

Compra y Venta de Propiedades

AA/PROPIETARIOS que deseen vender su propiedad. Provivienda asegura venta rápida y ventajosa. Solicite tasador s|compromiso. Perú 1214. T. 218277 255813 - 258054.
12|1|C|068|14|1

A MOLL Inmobiliaria compra casas, departamentos, lotes, etc. Operaciones inmediatas, garantidas. Gutiérrez 567. Teléf. 214266 - 2e0524.
22|9|F|85420|Pte.

A/DUEÑO compro casa, puede ser mixta, preferible t|servicios; 50 % contado. - Saldo corto plazo. Provivienda. Perú 1214. T. 218277 - 255813 - 258054.
14|1|F|41177|14|1

ESTRENAR vendo amplio departamento 3 dormitorios, garaje, terraza. Ver y tratar de 10 a 13 hs. Chile 2147 - Ciudad.
12|1|F|40947|14|1

A PROPIETARIO compro urgente hoy mismo. Chalet antisísmico, Ciudad, G. Cruz, La Puntilla, Chacras de Coria, Benegas. Gran contado. Total hasta 200 millones, 3 dormitorios, jardín. Tel. 244790.
13|1|F|41249|16|1

A LOTE 420 m2., vendo, Callejón Bombal 1146, Las Heras, (por República del Perú, continuación de Rubilar, a 300 mts. de Ciudad).
13|1|F|41261|15|1

A $ 30.000.000, saldo 24 meses, aquí cerquita, casa 4 ambientes, adobes, servicios, vende Oliveri. Alvear 1823. Villa Hipódromo.
11|1|C|056|14|1

A PROPIETARIO compro urgente casa, lote o departamento fuerte contado operación inmediata, consúltenos se convencerá: Chel. Plaza 509 - Ciudad.
14|1|F|41170|14|1

A 250.000.000 hermosa casa 3 dor. en 6ta. Sección. Facilidades. Garibaldi 464. Tel. 243397.
14|1|C|704|14|1

A 70.000.00 m|n. total, casita cerca Carril; Guaymallén. Antisísmica. Facilidades. José Federico Moreno - San Lorenzo 332.
14|1|C|744|14|1

A PROPIETARIO compro casa bien ubicada, 3 dormits. o departamento céntrico, dispongo buen contado. Señora de Martínez. Teléf. 218312.
14|1|C|741|14|1

A 8 CUADRAS de San Martín y Corrientes en San José vendo un departamento interno modesto, 2 habitaciones amplias, cocina, baño y galería, precio total $ 250.000. 50% contado, saldo facilidades. Recibo auto, Remedios Escalada de San Martín 1755, Alameda.
14|1|T|01493|14|1

A $ 1.250.000 t|$ 2.500.000 Bº Ejército de los Andes, Dorrego, chalet californiano muy bestado: jardines, l|comedor, 3 dormitorios c|placares, amplia sala estar, cocina instalada, garaje, d|servicio, patio c|parral, churrasquera. Provivienda. Perú 1214.
14|1|C|779|14|1

A $ 950.000 t|$ 189.000, recibimos casa, lote o coche, chalet a estrenar Bº Santa Ana: l|comedor c|estufa hogar, garaje, 3 dormitorios c|placares, cocina c|artefactos, muebles metálicos, baño color, patio embaldosado, fondo. Provivienda. Perú 1214.
14|1|C|779|14|1

A $ 1.000.000 t|$ 1.800.000, casa muy b|estado. |Acepto plan Banco), Villa Nueva, l|comedor, 3 dormitorios c|placard, c|comedor c|artefactos, garaje, patio. Provivienda. Perú 1214.
14|1|C|779|14|1

A $ 650.000 t|$ 1.300.000, Dorrego, casa 2 plantas desocupada: l|comedor, 2 baños, 4 dormitorios, (2 planta baja), cocina, patio. Provivienda. Perú 1214.
14|1|C|780|14|1

ANTISISMICA teléfono, 2 dormitorios, dependencias. San José. Anticipo 75.000.000, saldo 2 años. José Federico Moreno 1575.
13|1|F|41290|15|1

ACOMAR Propiedades: Vende lote todos los servicios cerca plaza de Godoy Cruz, 300 metros, contado y facilidades. Martínez de Rosas 1780. Ciudad. Teléfono 218312.
14|1|C|741|14|1

ACOMAR Propiedades: Vende casa a precio de lote sobre Avenida de Acceso. Martínez de Rosas 1780. Ciudad. Tel. 218312.
14|1|C|741|14|1

ACOMAR Propiedades: Vende amplia casa en Villa Nueva, con galpón, ideal para negocio, antisísmica, con teléfono, contado y facilidades. Martínez de Rosas 1780, ciudad.
14|1|C|741|14|1

ACOMAR Propiedades: Vende casas americanas a estrenar ,todos los servicios en Dorrego, contado y facilidades. Martínez de Rosas 1780. Ciudad.
14|1|C|741|14|1

ACOMAR Propiedades: Vende en pleno centro, antisísmica 6 habitaciones, sala de estar, 3 baños, ideal profesionales, instituciones, contado y facilidades Martínez de Rosas 1780. Ciudad.
14|1|C|741|14|1

ACOMAR Propiedades: Vende casas en 5ta. y 6ta. Sección, de categoría, contado y facilidades. Martínez de Rosas 1780, ciudad.
14|1|C|741|14|1

ANTISISMICA, a metros San Martín, cerca Hospital Español, liv.-comedor, 3 dormitorios, 2 baños, depend., garaje y patio, t|$ 300.000.000, 50 % contado y 3 semestres. F. J. Sapunar. San Lorenzo 315. Teléf. 290457.
14|1|F|41336|14|1

ANTISISMICA, Bº Ej. de los Andes, Dorrego, liv.-comedor, dos dormitorios y demás, garaje y patio. Vendo c|facilidades. Total $ 120.000.000. F. J. Sapunar. San Lorenzo 315. Tel. 290457.
14|1|F|41335|14|1

ANTISISMICA, 6ª Sec, liv.-comedor, 3 dormitorios, coc.-comedor, baño, patio y cochera. Total $ 170..000.000 con facilids. Vendo. F. J. Sapunar. San Lorenzo 315. Tel. 290457.
14|1|F|41334|141

ANTISISMICA, 1 planta, Barrio Parque, 2 dormitorios y dependencias. Vende Sociam Inmobiliaria. San Martín Sur 80. Godoy Cruz. 221087.
14|1|F|37603|14|1

ANTISISMICA interesante l|comedor, 3 dormitorios etc, 6ª Sección. Dptos. 2 - 3 dormitorios, dependencias etc. 5ª Sec. y G. Cruz, antisísmica bonita, 2 dormitorios etc. G. Cruz. Acepto permutas. Pacheco. 241284. 25 de Mayo 652 C. (pasaje).
14|1|C|775|14|1

ANTISISMICA recién construida 3 dormitorios. 2 baños, living comedor, cocina, garaje, comedor terraza, cloacas, gas. Soler 854 San José.
14|1|C|768|14|1

BODEGA, 5.000.000 lts., lista para elaborar. Recibo vino. Sin intermediarios. Rivadavia 239. - Tel. 245465 Sr. Molina.
12|1|C|970|16|1

Bº SANTA ANA, urgente, vendo casa 3 dormitorios. Colón 293. Tel. 249914.
13|1|C|541|15|1

COMPRO particular a particular lote zona residencial 300 a 1.000 m2. Contado. Teléfono 258281.
14|1|C|661|15|1

"COMPRO" y vendo lotes, casas, departamentos, negocios ¡Visítenos de tarde! "Benturino". Colón 659, Tel. 246927. (Lugones).
11|1|F|40846|15|1

COMPRO lote Gran Mendoza 100 - 200 m2. - Teléfono 241891.
14|1|C|677|15|1

CASAS lotes y fincas compro, dispongo clientes, operación inmediata, Chacabuco 50, Mendoza.
10|1|C|735|14|1

COMPRO casa, urgente, cualquier estado. Operación inmediata. - Ofrecer a Marziali. San Martín 1640, Godoy Cruz. 245373.
13|1|C|487|14|1

COMPRO casas, departamentos a particulares para numerosos pedidos, buenos anticipos. - José Federico Moreno 1575. Teléfono 215961.
13|1|F|41101|18|1

COMPRO casita, pago contado. Soy particular. T. 247906.
13|1|F|41273|14|1

CENTRICA c|facil. zona bancos, frontal, desocupada $ 650.000. - Ponce. 25 de Mayo 975.
14|1|F|41168|14|1

CASA amplia esquina con salones ideal varios negocios. Total pesos 800.000, facilidades. Caminos, Federico Moreno 1819.
14|1|C|621|14|1

COMPRO casa antisísmica urgente. Buen contado. Federico Moreno 1819. Tel. 257080.
14|1|C|621|14|1

CASA, tipo departamento, apto plan Banco, en G. Cruz, a estrenar, liv.-comedor, 2 dormitorios y demás. T|$ 120.000.000. F. J. Sapunar. San Lorenzo 315.
14|1|F|41337|14|1

CORRALITOS, criadero de aves, 1 hectárea parral y chacra, derecho agua, pozo, casa, $ 350.000 y facilidades. Vende Sánchez. Teléfono 980408.
14|1|F|41333|14|1

CASA antisísmica, calle Mitre, Las Heras, completa, todos servicios, amplia, cómoda, Basile. B. Andes 4169. V. Nueva. 262356.
14|1|F|41639|14|1

COMPRO finca zona Rivadavia o anexa, entrego Dpto. mejor edificio Mza. o casa 5ta. Sección. Basile. Bra. de los Andes 4169. V. Nueva. 262356.
14|1|F|41395|14|1

COMPRO casas, lotes, fincas, urgente. Basile. Bra. de los Andes 4169. V. Nueva. 262356.
14|1|F|41394|14|1

CON $ 65.000 lote habitación, cocina, agua, luz a 350 metros Av. Panamericana, Rodeo de la Cruz véalo, escucho ofertas. Juárez. Tel. 262650. Libertad 885, Villa Nueva.
14|1|F|14966|14|1|D

CASA antisísmica, 2 cuadra Municipalidad Villa Nueva. Total: $ 5.000.000 y recibo automóvil, Salta 1743, ciudad.
14|1|C|750|14|1

CASA quinta, californiana a 17 km. ciudad. 2.000 mts. terreno, living comedor, cocina, 2 dormitorios, baño, dependencia servicio. $ 1.500.000, facilidades. Mengoni, Colón 428, T. 246295.
14|1|F|41379|14|1

CENTRALISIMA, ideal profesional, gran recepción, consultorio, sala espera, toilette, 3 dormitorios, 2 baños, dependencias servicio, garaje, sótano, calefacción central. Contado, facilidades. Llaves Mengoni, Colón 428, T. 246295.
14|1|F|41377|14|1

CASA modesta material losa, 2 dormitorios, agua, luz. Total 26 millones. Recibo automotor, lote, financio. Urquiza 127. Of. 12.
14|1|F|41386|14|1

CASA antisísmica vendo en Villa Nueva, 250 metros c. de s. y 45 metros cubiertos. Falta ampliación. Juan Morelli. Maipú 1645. San José. Tel. 258006.
14|1|C|773|15|1

CASA antisísmica s|Bra. de los Andes, San José, patios internos, jardines, cochera, Dpto. servicio, amplia, cómoda, vendo, recibiría casa buena, 2 dormitorios. Basile. Bra. de los Andes 4169. V. Nueva. 262356.
14|1|F|41392|14|1

CON $ 80.000 lindo lote dos habitaciones ladrillos, agua, luz conectada, colectivos a 100 metros, trole, calle Godoy a 300 metros, desocupada, permuto, escucho ofertas. Juárez, Teléf. 262650. - (Atiendo hasta sábados todo el día). Libertad 885, Villa Nueva.
14|1|F|14966|14|1|D

CON $ 450.000 antisísmica, 3 dormitorios, agua, luz, supergás, calefón, colectivos, Avda. Panamericana a 250 metros. Rodeo de la Cruz. Veála escucho ofertas. Juárez, Teléf. 262650. Libertad 885, Villa Nueva.
14|1|F|14965|14|1|D

CHALET quinta californiano ideal zona descanso a 17 km. Ciudad. Basile. Bra. de los Andes 4169. 262356.
14|1|F|41400|14|1

CHALET moderno, seminuevo, 3 dormitorios, living comedor, d|dependencias, s|J. V. González, Dorrego. T. $ 1.950.000. Acepto permutas. Gómez Mansilla, Chile 838, T. 290585.
14|1|F|41370|14|1

DEPARTAMENTO a metros San Martín ciudad, con 2 dorm., liv. comedor y patio y terraza. Total m$n. 120 millones con facilidades. Aramburo, Stanziola y Cía. Sarmiento 37, Teléf. 231715.
14|1|F|41382|14|1

DUEÑO vende regia casa 4 dormitorios entrada camiones 12x30. Famatina 50 Barrio Escorihuela - Gllén.
13|1|C|445|14|1

DEPARTAMENTO chiche 2 piso, monoblok c|Mitre altura 2.400, 2 dormitorios c|placares, vendo p|ausentarse dueño, e|inmediata. Total $ 79.000.000 al contado. Teléfono 245240.
13|1|C|508|14|1

DEPARTAMENTO interno, 2 dormitorios, dependencias. San José. Anticipo 25.000.000, saldo 2 años. Total 55.000.000. José Federico Moreno 1575.
13|1|F|41296|15|1

DORREGO inmejorable zona, amplio fondo, moderna dos plantas, todos los servicios, teléfono, etc. PRAFASE SRL Propiedades, Rufino Ortega 100 Teléfono 247199.
13|1|F|41118|17|1

DEPARTAMENTOS centrales de categoría, Mitre c|3 dormitorios $ 200.000.000; casas: 25 de Mayo G. Cruz, 2 dormitorios $ 260 millones; galpón s|terminar s|San Martín, Las Heras $ 82.000.000; Alquilo local s|Rioja $ 1.500.000; local p|negocio u oficinas s|Gral. Paz. $ 230.000.000. Canizo Puebla. Tel. 247949.
14|1|F|41173|14|1

DUEÑO vende depto. antisísmico, 1 ambiente, todos los servicios, cocina y calefón instalados. - Santos Dumont 270 Bº Bancario Godoy Cruz.
14|1|C|666|15|1

DEPTO. a estrenar, 1 dormitorio, cocina, baño, living comedor - céntrico. Garibaldi 7 - 6º Piso, Oficina 9. Tel. 291832.
14|1|C|475|15|1

DEPARTAMENTO 3 dormitorios, living, planta baja, facilidades. Guarna. Olascoaga 389, Cdad.
14|1|C|682|16|1

DUEÑO vende 1 ó 2 departamentos juntos en $ 600.000 y 350.000 total, falta terminación. Hay todos los servicios. Tratar en el mismo. Ciudad de Rosario 3036. 4ta. Sección - Ciudad.
14|1|C|686|14|1

DEPARTAMENTO, 5ª Secc., a estrenar de primera, primer piso, 3 dormitorios, liv. comedor amplio, y demás T|$ 260.000.000 c|fac. F. J. Sapunar. San Lorenzo 315. Tel. 290457.
14|1|F|41339|14|1

DEPARTAMENTO Bº Bombal, a estrenar amplio living comedor, 1 dormitorio c|placard, cocina, baño, lavadero. T. $ 1.000.000. Gómez Mansilla, Chile 838.
14|1|F|41368|14|1

DORREGO hermosa casa, 1 planta, living comedor, cocina amplísima, comedor de diario, 3 dormitorios, baño, cochera, patio. Contado y facilidades. Mengoni. Colón 428, Tel. 246295.
14|1|F|41378|14|1

E/MAIPU 20 Has. frutales, olivos. Córdoba 45.
14|1|C|643|14|1

EN 6ta. SECCION disponemos casas y departamentos distintos tipos y precios. Consúltenos. Paso de los Andes 3080.
14|1|C|656|14|1

EN VILLA NUEVA hermosa casa antisísmica, 3 dormitorios con placard, comedor, cocina comedor, baño instalado, amplísima cochera frente y fondo con jardín, permuto por casa o departamento en Ciudad. Jujuy 123, Ciudad.
14|1|T|01469|15|1

ESTRENAR, chalet Godoy Cruz, c|living comedor, 3 dormitorios c|placares amplios, cocina, 2 baños, d|servicio, garaje, patio. Llaves: Gómez Mansilla, Chile 838. Teléf. 290585.
14|1|F|41369|14|1

FINCA 48 Has. Catitas, 13 Has. viña, 2.000 qq. resto parejo, pozo, tractor, implementos, 2 casas, galpón. Total 250.000.000 m$n con cosecha, mitad contado, saldo 2 años, interés bajo. Tel. 247906.
13|1|F|41275|14|1

FINCA a dueño compro urgente en Luján 15-20 Has. viña o parral o tierra para chacra con pozo. Teléfono 258949.
14|1|C|637|15|1

FINCAS 8 Has. parral. Otra 10 Has. con parral y viña, 8 Has. ciruelos, c|chacra, 3 Has. parral. Distintas zonas. Basile. B. Andes 4169. V. Nueva. 262356.
14|1|F|41388|14|1

FINCAS 1¼ Ha. de viña baja, olivos, frutales, casa. Otra 4 Has viña, mezcla, c|frutales; 3½ Has c|viña y olivos. Basile. B. Andes 4169. V. Nueva. 262356.
14|1|F|41389|14|1

FINQUITA 2 1|2 Has. en Bermejo s|Alte. Brown 3 km. Costanera vendo. Basile. Bra. de los Andes 4169, V. Nueva. 262356.
14|1|F|41398|14|1

FINCA, 47 hectáreas. 6 parral, chacra, total $ 2.500.000. Salta 1743, Ciudad.
14|1|C|750|14|1

GALPON 1.000 m2. cubiertos pleno centro con casa, vendo. Lavalle 333, Cdad. - 258491.
13|1|C|523|14|1

GALPON c|casa antisísmica en 4ª Sección vendo c|facilidades. Basile. Bra. de los Andes 4169 V. Nueva. 262356.
14|1|F|41397|14|1

LOTE junto Barrio San Ignacio pavimento 205 metros, 11,53, frente pesos 25.000.000. Alfredo Baccarelli. 291830 - 251398.
13|1|C|400|14|1

LOTE 5ª Sección 1.000 m2. Total 280.000.000. Propietario. Teléfono 293099.
11|1|C|048|17|1

LOTE 220 mts. c|plan construcción A. y Energía 5º Plan. vendo o permuto. Ceretti 113. Godoy Cruz.
13|1|F|41118|17|1

LOTE 425 m2. permuto por Rastrojero a metros Puente Olive. Tel. 221787, García.
13|1|C|497|14|1

LOTE, 264 metros, Godoy Cruz, zona residencial, todos servicios. Vendo directamente. Marziali - San Martín 1640 Godoy Cruz. T. 245373.
13|1|C|487|14|1

LOTE esquina s|Montevideo 10x20 mts. con edificio antiguo. Garibaldi 7 - 6º Piso. Of. 9. T. 291832
14|1|C|475|15|1

LOTE esq. t|serv. en Godoy Cruz 259 mts. c|fac. Ponce. 25 de Mayo 975 Ciudad.
14|1|F|41167|14|1

LUJAN en Perdriel, chacra 2 ¼ hectáreas, casa adobe, derecho riego, luz; $ 450.000. Vende: Sánchez - Teléfono 980408.
14|1|F|41332|14|1

LOTE o casa vieja, 300 mts. aproximado compro en Dorrego, San Fco. Monte, Godoy Cruz, etc. Ofrecer: Florida 389, esq. R. Escalada - Dorrego.
14|1|C|714|14|1

LOTE, G. Cruz, bien ubicado, 12x20, 222 m2., Vendo c|fac. T|$ 48.000.000. F. J. Sapunar. San Lorenzo 315. Tel. 290457.
14|1|F|41338|14|1

LOTE vendo con $ 55.000 saldo convenir en Gllén. Bra. de los Andes 4169 V. Nueva. 262356.
14|1|F|41386|14|1

LOTE, ideal todos servicios, vendo, Villa Nueva, c|$ 30.000 y cuotas mensual. Cuello, 215681.
14|1|C|749|14|1

LOTE 23x43 Carril Almirante Brown, tiene un salón 10x7 altura techo, t|$ 400.000, facilidades. (Recibe coche o camioneta). Provivienda. Perú 1214.
14|1|C|779|14|1

LOTE interno vendo en Las Heras sobre calle Mitre 200 m2. Con servicios instalados de agua y cloacas. Recibo automóvil. - Juan Morelli - Maipú 1645 - San José - Tel. 258006.
14|1|C|73|15|1

LOTE Vista|ba vendo primer oferta, 900 mts. oportunidad. Teléf. 259552.
14|1|C|800|14|1

LOTE 10x13 ciudad, 6ta. pasillo 3 metros ancho, t|$ 200.000 facilidades. Provivienda. Perú 1214.
14|1|C|779|14|1

POTRERILLOS urgente vendo lote 807 metros, agua, galpón, teléfono 214316.
14|1|C|626|14|1

POTRERILLOS v|lotes en Las Vegas, Carditas, etc. Ponce. 25 de Mayo 975.
14|1|F|41166|14|1

SALON p|negocio, s|Godoy Cruz y Patricias Mendocinas, 30 m2. T. $ 840.000. Llaves: Gómez Mansilla, Chile 838, T. 290585.
14|1|F|41371|14|1

URGENTE compramos casita dos dormitorios. Beltrán 1817. Teléfono 214290, Godoy Cruz.
14|1|C|570|14|1

VALLE del Sol, 2 lotes vendo urgente, Rioja 922, Mendoza.
13|1|C|464|14|1

VENDO lote 10x32,85 mts. frente camino pavimentado, Aeropuerto. Federico Moreno 2316.
14|1|C|554|14|1

VENDO casa, acepto plan banco, Güemes 302, San José.
14|1|T|01486|14|1

VENDO 2 casas, una con losa y otra sin, Vicente López y Planes 1437, San José.
14|1|C|764|15|1

Compra y Venta de Negocios en General

A DUEÑO compro restaurante, pequeño hotel o residencial, - Sr. Acosta. Tel. 218312.
14|1|C|741|14|1

CRIADERO pollos con propiedad 1 hectárea, galpón, casa antisísmica, luz en Corralitos, anticipo 15.000.000. José Federico Moreno 1575.
13|1|F|41285|15|1

EMPRESA de banquetes acreditada servicio 1.500 personas, local alquilable. Anticipo 65.000.000. José Federico Moreno 1575.
13|1|F|41293|15|1

INMOBILIARIA DIAZ Despensa fiambrería céntrica ciudad, maquinarias mercaderías, anticipo 15.000.000. José Federico Moreno 1575.
13|1|F|41282|15|1

NEGOCIO mercado, almacén, bazar, c|cámara frigorífica, vivienda, ventas a comprobar, vendo cambio ramo. Villa Nueva, recibo permutas. Basile. Bra. Andes 4169, V. Nueva. 262356.
14|1|F|41423|15|1

TRANSFIERO local vendo o|alquilo Rotisería, comedor, pizzería. Lisandro Moyano 11, Las Heras.
14|1|C|641|14|1

VENDO residencial sin intermediario. Roque Sáenz Peña 843 - Ciudad.
14|1|C|679|14|1

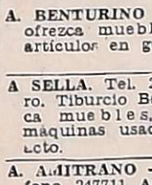

Compra y Venta de Muebles

A. BENTURINO Tel. 244335-248730 ofrezca muebles, antigüedades, artículos en general. Colón 669
3|3|Pte.

A SELLA. Tel. 247447 - Martillero. Tiburcio Benegas 776 ofrezca muebles, artículos hogar máquinas usadas; dinero en el acto.
11|2|F|6972|Pte

A. MITRANO - Martillero. Teléfono 247711 Aristides Villanueva 332, ofrezca muebles, antigüedades, maquinarias artículos generales. Pagamos mejor. Anticipamos dinero.
9|6|F|2325|Pte.

A. FABRICANTE sigue entregando oferta enero, finos dormitorios, comedores, living, toda mitad precio. Créditos al acto. Confraternidad Ferroviaria 579, Ciudad. (Por Videla Castillo al 3100). Teléf. 230132. Micro 4.
9|1|C|307|18|1

ANTIGUEDADES muebles, cosas nuevas y viejas en general. Sulpacha 412, Ciudad.
19|12|C|118|21|1

VENDO dormitorio dos camas una plaza. España 1655. Ciudad.
14|1|C|726|15|1

Compra y Venta de Automotores y Cubiertas

A PARTICULAR vendo Falcon mod. 1967. Francisco de la Reta 237. San José.
14|1|C|788|14|1

ANDES AUTOMOTORES
Roberto Wansztein
O'Brien esquina Alberdi
— San José —

Cupé Mercedes Benz 250 SE/64	
Chevrolet Super 1968	$ 98.000
Unión 1967	$ 89.000
Valiant III - 1965	$ 89.000
Fiat 600 - 1970	$ 68.000
Fiat 600 - 1964	$ 39.000
Rural Unión 1967	$ 60.000
Chevrolet 1957	$ 39.000

Y facilidades. Planes especiales a Empleados Públicos y Policiales.
14|1|F|41430|15|1

A - VENDEMOS - permutamos cien unidades: Automóviles, Pick-ups, Estancieras, Omnibus, Camiones diesel, naferos, volcadores, ruteros, Acoplados, Balancines, Tractores. Todas las marcas y modelos, para distintas necesidades y posibilidades. Visite gigantesca exposición. "Miguel Angel Riccieri Automotores". San Luis 540.
13|1|C|535|24|1

A AMI-8 1974 y Dodge 1.500 SPL, 1972, particular vende. Facilidades. Rioja 961, Mendoza, teléfono 245983.
13|1|C|536|14|1

A PARTICULAR vendo cúpula Ford F-100 m|60, tapa cilindro de Peugeot 404. San Miguel 1878 Las Heras.
13|1|C|521|14|1

A VENDO moto BMW 500 bicilíndrica. Moto Royal Enfield 500 c.c. Garibaldi 128, horario comercio.
14|1|F|41346|14|1

A VENDO Ford Falcon. Primera mano. Garibaldi 128 Horario comercio.
14|1|F|41345|14|1

A PARTICULAR vendo Falcon Futura 75-S.P., caja de 4ª. Barcala 642. Ciudad.
14|1|C|769|14|1

A PARTICULAR vendo Renault R-6, 0 Km. Barcala 646. Ciudad.
14|1|C|769|14|1

A PARTICULAR vendo Renault R-12-73. Barcala 646. Ciudad.
14|1|C|769|14|1

A PARTICULAR vendo camioneta Fiat 125-73. Barcala 642. Ciudad.
14|1|C|769|14|1

A PARTICULAR vendo Fiat 600 0 Km. Barcala 646. Ciudad.
14|1|C|769|14|1

AUTOMOVIL Falcon 1964 de Lujo permuto por coche chico Fiat 600 o Renault Gordini. Coronel Plaza 651.
13|1|T|01448|14|1

ACOPLADO Helvética, 12-14, vendo, carrocería rutera. Las Heras 750. San José.
12|1|C|251|14|1

**AL CON

REFRACTARIOS
LADRILLOS, CEMENTOS, CONCRETOS
Enar S.R.L.
Julián Barraquero 66. Tel. 291635. Mendoza
BAC Pub. S.A.

OPERADORES GRUAS TORRES
PARA OBRA ARROYITOS
CONEVIAL S.A. - BABIC S.A. - CODI S.A.
HIDROVIAL S.A.
PRESENTARSE EN OBRA:
LOS REYUNOS - SAN RAFAEL - MENDOZA
13|1|F|41104|14|1

ACOPLADOS VENDO
MALDONADO, Mod. 70, 2 ejes, carrozado, 6,50 m.
SEMI-REMOLQUE, mod. 69, 2 ejes, carrozado, 11,70 m. Y OTROS MAS.
Ver: ACOPLADOS MALDONADO - Carril Rodríguez Peña - Km. 7½ - COQUIMBITO (MAIPU)
14|1|F|41165|14|1

TODA CLASE DE ACCESORIOS DEPORTIVOS PARA TODO TIPO DE AUTOMOVILES
ofertas del año pasado
ALFOMBRAS PLASTIFICADAS $590.
VOLANTE DEPORTIVO $980
LAMPARA DE IODO IMPORTADA alta y baja $590
ENCENDEDORES 12 V. $280
FARO DE IODO $850
Fábrica de Portaequipajes
Lifer ACCESORIOS
San Juan 570 - Tel. 292050 Mendoza

SE NECESITAN:
OFICIALES AJUSTADORES MECANICOS
PARA MAQUINARIAS DE BODEGA
OFICIALES TORNEROS
Inútil presentarse sin referencias anteriores.
Presentarse en: Juan Giol 40, de 9 a 12 horas
13|1|F|41288|11|1

ORO
COMPRAMOS
Desde $ 800 hasta $ 350
9 de Julio 1455 - Oficina 3 (frente Arteta.
12|1|C|150|14|1

NECESITAMOS ALQUILAR
PARA EMPRESA
2 departamentos céntricos: living-comedor, 2 dormitorios, etc. 2 casas: 3 dormitorios, garaje, dependencias de servicio, patio etc., en Ciudad o Godoy Cruz. - Aseguramos a los propietarios el control absoluto de los inmuebles. - C. E. Barrera Oro. MITRE 1378 - TELEFONOS 251537 - 257726
13|1|F|41246|14|1

ORO
PLATA - PLATINO
BRILLANTES
Compra - Venta por mayor y Menor. Mejor precio de plaza. Asoc. a COVEMPA - Sarmiento 50 - Local 5 - Mendoza.
7|1|C|849|16|1

PASTO A $ 1,50 - Mínimo 100 Fardos
Vende Finca "La Lidia", de G. Halpern, Calle Las Margaritas, 9 km. al norte de Ruta 7. Fray Luis Beltrán. Mza. De lunes a domingo inclusive.
14|1|C|703|14|1

JUBILENSE
¡Y A VIVIR TRANQUILOS! LOS ESPERAMOS
Garibaldi 118 - Piso 2 - Local 2
17 a 20 hs. - Mendoza
8|1|C|168|14|1

COLCHONETAS
y placas de polieter para camping.
CATAMARCA 356
12|1|C|133|14|1

VENDO
ESTANCIERA DOBLE TRACCION
Modelo 1968 "UNICA EN MENDOZA" 80.000 kms.
RIOJA 1448 MENDOZA
9|1|F|Pte.|S|D

COMPRO MUEBLES
COMPRO O ANTICIPO DINERO POR SUS MUEBLES Y VARIOS
REMATAMOS ESTE DOMINGO
TELEFONO 247447 REMATES SELLA
T. BENEGAS 776
12|1|F|40887|16|1

98 Has. PARRAL
Y viña, alta producción c/más terr. y bodega nueva. Der. riego def. y pozo. Casa patronal y personales. Esta ocasión vende CENTORBI - Tel. 261630
14|1|F|41172|14|1

ORO
Compramos Mejor Precio
A PARTICULARES Y COMERCIANTES
GALERIA TONSA - LOCAL 6-N
10|1|F|25326 Pte.

COMPRO
CASILLA RODANTE PARA TRACTORISTA
TELEFONO 257817
9|1|F|Pte.|S|D

Cemento
CORRALON SAN JOSE
TELEFONO 257016
FRANCISCO DE LA RETA 1254 - SAN JOSE
13|1|F|41128|14|1

SE DA TIERRA
Cargada Sobre Camiones
PETERSEN THIELE Y CRUZ
BARRIO E. P. A. - CARRODILLA Y RODRIGUEZ
LA CARRODILLA — LUJAN
10|1|F|40494|15|1

Empresa
Necesita empleada para limpieza de oficinas comerciales en horario de 14 h. a 22 hs. Requisitos: Edad 30 a 40 años. Indispensable presentar referencias. Poste Restante O.P.K. Nº 31 Diario LOS ANDES.
13|1F|41216|14|1

MOLINOS RIO DE LA PLATA S.A.
NECESITA ALQUILAR CASA
En Godoy Cruz 3 Habitaciones garaje o cochera
TELEFONOS 220200 - 220201 - 220202
14|1|C|687|15|1

CITROËN LE CONVIENE MAS!
CONCESIONARIO OFICIAL
ALFREDO GRISPO e hijos sacifa
AHORA EN SUS DOS DIRECCIONES:
● VICENTE LOPEZ 443 - (Por SALTA al 800) - TEL. 247327 - MZA.
● COLON 157 - TEL. 240505 - MZA.

AVISOS CLASIFICADOS

(Viene de la Pág. anterior)

Compra y Venta de Automotores y Cubiertas

DODGE 1938, buen estado, precio total $ 29.500. Entre Ríos 208.
14|1|C|762|14|1

ESCAPES silenciadores, venta, colocación en Martínez. Alberdi Nº 648. S. José.
7|1|C|814|21|1

ESTANCIERA IKA 1960, muy buena, permuto, financio, Olegario V. Andrade 641, ciudad.
13|1|C|538|15|1

EQUIPO Chevrolet 1971, motor Mercedes Benz 1114, modelo 1974, acoplado 3 ejes, cargas como nuevo, $ 750.000, saldo 2 años. Recibo camioneta, tractor, Mini. Bandera de los Andes 2829.
14|10|F|41410|14|1

FIAT 600 1963, bordó, impecable $ 50.000 y facilidades, permutas Perú 2950, Ciudad.
12|1|C|079|14|1

FIAT 128 - 72; Fiat 600 - 72. Vendo - Permuto. Catamarca 373.
13|1|C|411|14|1

FIAT 1.600 única mano flamante, a particular vendo. Aristides Villanueva 752.
14|1|C|739|14|1

FALCON De Luxe 1971 pocos Km. Vendo. Acepto permuta, San Martín Sur 80, Godoy Cruz.
14|1|F|41427|14|1

FIAT cupé 1500 - 1967, flamante equipada, precio oportunidad. Recibo auto chico. Montecaseros 1405.
14|1|C|762|14|1

HANNOMAG R35 como nuevo vendo o permuto de 8 a 12 y 16 a 20. Moldes 357 - Mendoza.
14|1|C|669|15|1

JEEP Ika doble tracción. Vendo. Rioja 922 Mza.
13|1|C|464|14|1

JEEP IKA 1958. Buenísimo. Dueño vende facilidades. Lamadrid Nº 336 Ciudad. 14|1|C|732|15|1

JEEP 58 vendo. Benavente 4457. Villa Nueva. Tel. 261155.
14|1|F|41413|14|1

MOTONETA Vespa 58 excelente estado, líquido hoy. Lavalle 333 Cdad. 13|1|C|523|14|1

MOTOR Perkins 104, con 5.000 Kms reales vendo a precio oportunidad. Olegario V. Andrade 641, ciudad.
13|1|C|538|15|1

MOTO vendo Sachs 98, impecable, joyita. Sarmiento 765, Las Heras. 14|1|C|752|14|1

MOTOR Diesel 9 HP vendo, pesos 58.000. Francisco de la Reta 526, San José. 14|1|C|790|14|1

OPORTUNIDAD vendo motor completo y diferencial Siam motofurgón, moto. Benielli 175 como repuesto. Espejo 189, Las Heras.
14|1|C|629|14|1

OFERTAS Rambler 1972 total 229.000; Renault 6 - 1974; Estanciera 1960 - 98.000; Citroen Pick-Up 1966 - 79.000; Dodge 1938 - 29.000, facilidades. Entre Ríos 208. 14|1|C|762|15|1

PEUGEOT 403, 1962, blanco, motor cero kilómetro $ 60.000 y facilidades, permutas. Perú 2950, Ciudad.
12|1|C|079|14|1

PEUGEOT 404, 1974 celeste, 26.000 kilómetros reales, impecable $ 180.000 y facilidades, permutas, Perú 2950, Ciudad.
12|1|C|079|14|1

PEUGEOT 504, 1970, rojo, precioso $ 180.000 y facilidades, permutas. Perú 2950, Ciudad.
12|1|C|079|14|1

PERKINS semiarmado, recién encamisado, sin cigüeñal, vendo. Las Heras 750. San José.
12|1|C|251|14|1

PERMUTO placares o muebles de cocina a medida, por Rural Rambler, modelo 62, en adelante. Saldo $ 10.000 mensuales. Tratar: Francisco de la Reta 1263, San José, Guaymallén.
13|1|T|1464|14|1

PARTICULAR vende R-12, 1972 precio total contado $ 290.000. Arizu 255, Godoy Cruz. Teléfono 244026. 14|1|T|1480|14|1

PEUGEOT 504, 1970, Fiat 1.100 - 1953, vendo, permuto. Ituzaingó 2810.
14|1|C|742|14|1

PERMUTO Fiat 600 modelo 67 y $ 100.000,00 por Rastrojero 68 en adelante. Tratar todos los días a partir de las 19 hs. en Bandera de los Andes 2977. Villa Nueva. Gilén. 14|1|F|41415|16|1

RENAULT 1964, rojo, impecable, motor cero kilometro, impecable $ 60.000 y facilidades, permutas. Perú 2950, Ciudad.
12|1|C|079|14|1

RURAL Rambler 1965, crema, impecable $ 85.000 y facilidades, permutas. Perú 2950, Ciudad.
12|1|C|079|14|1

RURAL Falcon 1968, azul, preciosa $ 140.000 y facilidades, permutas. Perú 2950, Ciudad.
12|1|C|079|14|1

RASTROJERO 1967, impecable motor cero kilómetro $ 170.000 y facilidades, permutas. Perú 2950, Ciudad.
12|1|C|079|14|1

RENAULT 65, con detalles pintura, motor caja y diferencial a toda prueba, permuto, financio Olegario V Andrade 641, Cdad.
13|1|C|538|15|1

RENAULT Dauphine 0 Km. vendo o permuto de 8 a 12 - 16 a 20. Moldes 357 - Mendoza.
14|1|C|669|15|1

RASTROJERO 70 vendo. Benavente 4457. Villa Nueva. Tel. 261155.
14|1|F|41414|14|1

SIAMBRETTA TB-175 cc. de lujo buen estado y equipada vendo. Tratar Rioja 1550 Dpto. 3. Tel. 214709, horario comercio.
14|1|F|41163|15|1

SEMIRREMOLQUE 1150, largo, baranda volcable, con trabajo Vendo. Alem 259. Ciudad.
14|1|F|41380|14|1

TRACTOR Fiat 60-R vendo. Recibo Jeep a cuenta. Francisco de la Reta 526. San José.
14|1|C|790|14|1

URGENTE compro automóvil 1965 en adelante, pago efectivo, Jorge A. Calle 487, Ciudad.
12|1|C|079|14|1

UTILITARIA IKA 68, muy buena, vendo, permuto, financio. Olegario V. Andrade 641, Cdad.
13|1|C|533|15|1

VENDO rueda completa Bedford, cúpula Fiat 1500, caja velocidad International 57. Ayacucho 494.
13|1|C|506|14|1

VENDO Siambretta de Lujo 125, Juan XXIII 190. Batalla del Pilar. Godoy Cruz.
13|1|C|504|14|1

VENDO particular Dodge Coronado automático 1970-71, única mano, solamente contado. Teléf. 290581. 13|1|T|01456|14|1

VENDO Dodge 1500 impecable urgente. Federico Moreno 2026.
13|1|T|1443|14|1

VENDO moto-carga Siambretta modelo 1957 muy buen estado. Bandera de los Andes 4205, Villa Nueva. Guaymallén.
13|1|T|01452|14|1

VENDO Ami 8, modelo 1972. Muy buen estado. - Isabel la Católica 351. Mendoza. 13|1|C|432|15|1

VENDO Renault R-12. 74. Catamarca 373. 13|1|C|411|14|1

VENDO Dodge 1500 - 73. Catamarca 373. 13|1|C|411|14|1

VENDO Ami 8 - 73. Catamarca 373. 13|1|C|411|14|1

VENDO permuto Renault 6 1970, Fiat 600 69 y Baqueano 1961. Divina Comedia 320, por Belgrano al 730, Godoy Cruz.
13|1|F|37585|14|1

VOLQUETE 12 toneladas y carrocería, semi nuevo. Vendo. Colón 670, Godoy Cruz.
13|1|F|37589|16|1

VENDO Estanciera 57. Ver y hacer oferta San Juan 761 Mza. Teléfono 240084. 14|1|C|636|15|1

VENDO o permuto por lote con edificación motor Fiat C.P.3 165 HP. nuevo. Sulpacha 1207. Dorrego. 14|1|C|701|14|1

VENDO Círculo Citroen 11 cuotas Teléfono 256404.
14|1|T|01467|14|1

VENDO Fiat 600 mod. 66, 75.000 Balcarce 1063. Bº Aeronáutico. Las Heras. 14|1|C|706|14|1

VENDO Mercury 39, motor 46, Malvinas Argentinas 237 Godoy Cruz Barrio Bancario.
14|7|F|41348|15|1

VENDO Jeep Gladiator, mod. 1963 en perfecto estado. O'Brien 517 San José. Tel. 259442.
14|1|T|01491|15|1

VENDO o permuto, Renault modelo 64. Vértiz 412. Godoy Cruz.
14|1|C|757|14|1

VENDO motor Bedford diesel, 4 cilindros. Luzuriaga 821. Ciudad.
14|1|C|753|15|1

VENDO motoneta Siambretta Standard como nueva, contado y facilidades. San Martín 2078 Las Heras. 14|1|C|628|15|1

VENDO Citroen 3 CV-70, nuevo. Vicente López y Planes 1437. San José. 14|1|C|764|15|1

VENDO Fiat 600, mod. 69, al contado. Alem 356. Ciudad.
14|1|C|781|14|1

VENDO Dodge 1500-mod. 74. Tel. 214272. Contado. 14|1|C|789|14|1

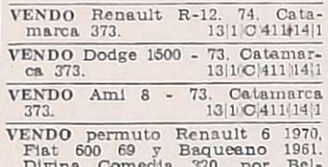

VENTAS VARIAS

A PRECIOS increíbles, estanterías Morwin, mostradores, vitrinas. (Amplias facilidades) Alto S. R. L. San Martín 520, G. Cruz. Teléfono 220308. Mendoza. Agencia Luján: Balcarce Nº 188. 19|9|F|92563|Pte.

A TRAJES, vestidos, pantalones, camas, colchones. San Lorenzo 1797, Barrio Sarmiento. Guaymallén. 10|1|C|705|18|1

A CARPINTEROS, vendo 1 tupí, 1 garlopa, y 1 banco seminuevo. Belgrano 1869, Godoy Cruz.
13|1|F|37593|14|1

A PARRAL armazón vigas hierro forjado, grande, únicamente contado. Tel. 260161.
13|1|F|41155|14|1

A PLACARD desarmable, por ausentarme, vendo, madera primera calidad, únicamente contado. Ofertas: Tel. 260181.
13|1|F|41157|14|1

A FUNDIDORES máquina de moldeo Shell Moulding nueva vendo de ocasión. Sarmiento 1221 - Las Heras - Tel. 255171.
14|1|C|678|14|1

A - VENDO Poyin capacidad 20 a 24 pollos. Conservadora para lácteos o carne 3 mb (Siam 3 mts. largo). Cortadora flambre Berkel. Cajas registadoras Hasler y Remington. Carritos y canastos para autoservicio. Estanterías - Mostradores. - Garibaldi 128. Horario comercio.
14|1|F|41347|14|1

BALANZAS, heladeras, estanterías nuevas, usadas, Bianchi legítimas Tel. 251749. S. Martín 2614
11|7|F|75073|Pte.

CORTINAS americanas, fabricación y colocación inmediata. Teléfs. 216489 - 220453.
9|1|C|391|23|1

CARPAS cámping, piletas, toldos impermeabilizo, renuevo color. Fabricante. Río Negro Nº 2731. Guaymallén. 12|1|C|159|160|18|1

COMBINADO Columbia stéreo, $ 25.000 y televisor Columbia, $ 20.000, ambos en perfecto funcionamiento. Monteagudo 843. Luján. 13|1|F|41239|14|1

ESTANTERIAS metálicas modulares, exhibidores. Financiación Fábrica. 9 de Julio 1733 Teléfono 216535
2|1|F|20036|Pte.

FABRICA de bordados manteles sábanas delantales, bebes. Chacabuco 40. Teléfono 218086.
13|1|T|01427|15|1

GARLOPA para carpintería con facilidades. Perito Moreno 190. Godoy Cruz.
14|1|F|37602|14|1

LADRILLOS y ladrillones vendo puestos en obra, a $ 2,00 y 3,20 c|u. Teléfono 262109. 12|1|C|233|16|1

LIQUIDO: roperos, dormitorios artículos hogar usados. Corrientes 452. Ciudad. 13|1|C|439|19|1

MUEBLES de cocina de lujo, mesadas todo tipo, piletas, cocinas, lavarropas, compare precios. Facilidades. Alberdi 143 Mendoza. Teléfono 257317.
14|1|C|571|28|1

MADERA de encofrado vendo tablas, tirantes, soleras, tablones. Magallanes 1170. Godoy Cruz, primera cuadra pasando Puente Olive, por Sarmiento.
14|1|T|01489|15|1

OPORTUNIDAD: vendo urgente batería musical "Cap" y 2 car stéreo importados. Olavarría 336 Bº La Floresta, Teléf. 260062 y 258914. 13|1|C|545|14|1

PIANO alemán oferta perfecto estado. Necochea 62, local 28 Mendoza. 13|1|T|01434|14|1

SINGER industrial tapicera; Magnano común; Singer Automáticamente, vendo. Clark 262.
31|1|C|338|17|1

VENDO scalectrix comercial completo 45 mts. de pista. Tratar: Olascoaga 55. 13|1|T|1445|14|1

VENDO: puerta, ventana metálica sin uso, 1,80 x 0,90. Olascoaga 1544. Ciudad.
13|1|C|403|15|1

VENDO incubadora a gas 120 huevos. Permuto por car stereo. Dorrego 353, Las Heras.
14|1|C|530|14|1

VENDO cachorros Collie puros. Tratar de 9 a 13 horas. Patricias Mendocinas 1994.
14|1|T|01478|14|1

VENDO cucheta hierro. Leonidas Aguirre 52, Dpto. 2 - Ciudad.
14|1|C|577|14|1

VENDO máquina de alinear tipo Beans en perfecto estado. Julio A. Lemos 3472. Tel. 258469.
14|1|C|711|14|1

VENDO equipo de pesas total 61 Kg. Pardo 329, Ciudad.
14|1|C|736|14|1

VENDO persiana de hierro reforzada y puerta de madera valvén. Olascoaga 900, San José. Guaymallén.
14|1|C|745|14|1

VENDO instalaciones de peluquería, secadores, muebles, espejos, calefón etc., escucho oferta. 9 de Julio 764. Mza.
14|1|C|751|14|1

VENDO máquina coser, $ 450.000, aparador americano $ 150.000, moto Parilla $ 2.500.000. Barrio Los Olivos, lote 15. Manz. C. familia Barrera.
14|1|F|41399|14|1

VENDO máquina "Minolta" AL-F con Flash "Rollei", Total 20.000. Olascoaga 2481, Mendoza.
14|1|C|760|14|1

VENDO máquina de escribir portátil, Baby Hermes (Suiza) juego fichas pócker y reloj Election dama de oro. Llamar teléfono 231312.
14|1|C|787|14|1

VENDO adobes oportunidad. San Martín 471, Las Heras.
14|1|C|790|14|1

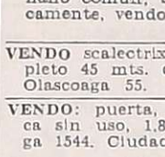

Compras Varias

"A-A". AMITRANO - Martillero. Tel. 247711. Aristides Villanueva Nº 332, ofrezca muebles, antigüedades, maquinarias, artículos generales. Pagamos mejor. Anticipamos dinero.
9|6|F|12224|Pte.

A - BENTURINO - Martillero. Teléfono 248730 y 244335. Av. Colón 669. Ofrezca muebles, antigüedades, artículos de hogar. Anticipo dinero. 2|1|F|7828|Pte.

A. SELLA, Martilleros. Tel. 247447 Tiburcio Benegas 776, ofrezca muebles, artículos hogar, máquinas usadas. - Dinero en el acto. 11|2|F|36991|Pte.

A TRAJES usados compro; pantalones, camisas, vestidos, pulóveres, tapados. Llame 252411. Alberdi 77. Ciudad.
8|1|C|10|17|1

A. TRAJES, sacos, pulóveres, camisas, pantalones, vestidos; colchones, bicicletas, zapatos; pajareras. Teléfono 262324. - Guajardo. 12|1|C|196|14|1

BONOS comerciales compro vendo. Mínimo descuento. Salta 1542 Ciudad. 13|1|C|657|658|14|1|AD

COMPRO chatarra, metales, vehículos para desarmar; retiro domicilio. Teléfono 262172.
12|1|C|334-335|19|1|D.

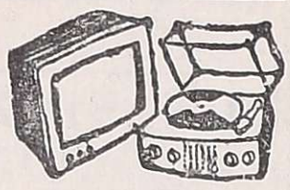

Combinados, Cambiadores y Televisores

CAMBIE el tubo de su televisor y páguelo a crédito. Garibaldi 374, Teléfono 248066.
10|8|F|81631|Pte

SERVICE T.V. y combinados Doverman, cambiamos tubos, facilidades de pago. Tel. 253993. Ameghino 126. Ciudad.
14|1|T|1483|15|1

Ocupaciones Varias Pedidas

A EMPLEADO/A competente para escritorio fichero cuenta corriente. La Plata 346.
14|1|C|551|14|1

A SEÑORITAS promotoras necesitamos, facilidades de palabra, buena presencia, muy buena remuneración. Tratar horario comercio. 25 de Mayo 1327 "A".
14|1|T|1498|15|1

ALBAÑIL para ladrillo visto necesito. Av. Costanera y Godoy Cruz. Guaymallén.
13|1|T|1430|14|1

APRENDIZ adelantado o ½ oficial electricista de automóviles. Colombia 1246 V. Hipódromo.
14|1|C|650|14|1

ADMINISTRATIVO para trabajo de responsabilidad, full-time, entre 25 y 30 años. Tratar en horario de comercio. 25 de Mayo 1327. "A".
14|1|T|1498|15|1

ALBAÑILES oficiales y ayudantes, presentarse Bodega Crillón Rodríguez Peña 2160, Godoy Cruz.
14|1|C|763|14|1

CHAPISTA necesito. Federico Moreno 2026. 13|1|T|1443|14|1

DACTILOGRAFA (Máquina eléctrica), con estudios secundarios, con o sin horario necesitamos. Pedir entrevistas 14 a 17 horas, teléf 231227.
14|1|C|727|15|1

EMPRESA Constructora Sebastián Ribes: Se necesita oficial albañil para colocación de mosaicos para trabajar en Rivadavia al tanto. Tratar: Talcahuano 3200, Villa del Parque, Godoy Cruz. Teléf. 225110.
13|1|T|1451|15|1

EMPRESA Constructora Sebastián Ribes: Se necesita oficial albañil para colocación de contrapisos de hormigón para trabajo en Rivadavia al tanto. Tratar: Talcahuano 3200, Villa del Parque, Godoy Cruz - Teléfono 225110. 13|1|T|1451|15|1

EMPLEADO|A administrativo práctico contable. Enviar carta manuscrita con antecedentes y referencias a Poste Restante C. M. (3) Diario LOS ANDES.
14|1|C|631|14|1

ENCHAPADOR para mesas de cocina necesito, urgente. Avellaneda 3849. Bermejo. Micro 39.
14|1|T|1501|15|1

EMPLEADA con referencias, para trabajar en Buenos Aires. Tel 245202.
14|1|C|784|15|1

INSTALADOR car stereos necesito. Costanera y Rondeau. Señor Astié. 13|1|C|645|646|14|1|AD

MEDIO oficial mecánico necesito. Alberdi 734, San José. Guaymallén. 13|1|C|371|14|1

NECESITO mueblero competente Olascoaga 1117. Guaymallén.
13|1|T|1446|14|1

NECESITO medio oficial y oficial carpintero competente. Pellegrini 806. San José. Guaymallén - Mendoza. 13|1|T|144|14|1

NECESITO oficial chapista competente. Maipú 637. Ciudad.
13|1|C|409|14|1

NECESITO bordadoras prácticas con máquina automática. Arenales 616. Villa Nueva.
13|1|C|369|14|1

NECESITO oficiales albañiles presentarse de 19 a 21 hs. España 3538 Villa Nueva, Gllén, Mza.
13|1|C|567|568|14|1|AD

NECESITO pintores obra Mercado Central, Gral. Paz y Patricias Mendocinas. 14|1|C|670|14|1

NECESITAMOS joven zapatero para composturas y máquina de pulir. Catamarca 53 Mendoza.
14|1|C|627|14|1

NECESITAMOS una cajera experta. Pedro Molina 422, Guaymallén. Supermercado Rizzo.
14|1|T|1494|16|1

NECESITO tapicero o aprendiz. Avellaneda 3849. Bermejo. Micro 39. 14|1|T|1501|15|1

NECESITO trabajadores de viña de 9 a 11 horas. Pedro B. Palacios 1174. Ciudad.
14|1|T|01492|14|1

NECESITO planchador para tintorería en máquinas Hoffman. Urquiza 69. Ciudad.
14|1|T|01484|14|1

NECESITO medio oficial chapista de automóvil. Patricias Mendocinas 1871. Ciudad.
14|1|T|01499|14|1

NECESITO chica para niñera teléfono 291222. Perú 15. Barrio Bombal.
14|1|C|772|14|1

OFICIAL y medio oficial carpintero mueblero necesito. O'Brien 517. San José - Gilén. - Teléf. 259442. 14|1|T|1491|15|1

PANTALONERAS, para taller interno necesita La Casa del Pantalón. Unicamente atenderemos a oficiales o ½ oficiales adelantados. No presentarse sin estas condiciones. San Juan esq. San Luis. 13|1|F|41107|14|1

PARRILLERO/A para Restaurante Tratar de 9 a 11. Alem 85 Cdad.
14|1|C|681|15|1

PLANCHADOR para tintorería necesito. Aristides Villanueva 199 Mendoza. 14|1|C|564|14|1

PEONES necesitamos, Tratar Club Godoy Cruz Antonio Tomba.
14|1|T|1498|14|1

SE NECESITA colocador de marcos para trabajar en Rivadavia al tanto. Tratar: Talcahuano Nº 3200. Villa del Parque, Godoy Cruz. Tel. 225110.
13|1|T|1451|15|1

SEÑORITAS para whiskería necesito, de 15.000 a 20.000 diarios, estadía y viaje pagos. Julio L. Aguirre 413. Ciudad.
13|1|C|472|14|1

SEÑORITAS Cambalache 80 necesita personal femenino caja bar Morón 80. 20 - 22 hs. Tel. 293077 Buen sueldo.
13|1|C|654|655|15|1|D

SE NECESITAN vendedores con experiencia ventas domiciliarias. Presentarse de 9 a 13. Alem 2050, Benegas, Godoy Cruz. Micro 2. 14|1|C|684|15|1

SEÑOR jubilado limpieza edificio trabajo por hora. Tratar 19-21 hs. Pedro Molina 745 3º Cdad.
14|1|C|505|14|1

SE NECESITA aprendiz adelantado gomero 25 de Mayo 960 Ciudad.
14|1|T|01471|16|1

SE NECESITA señor jubilado para limpieza cochería y arreglar botellas. Llamar teléf. 253457.
14|1|T|1482|14|1

SE NECESITA señora para ayudar en cocina y limpieza. Necochea 264. 14|1|T|1482|14|1

SE NECESITA oficial chapista Buenos Aires 370. Ciudad.
14|1|T|1488|16|1

SE BUSCA persona para limpieza de oficinas, presentarse con antecedentes laborales y personales en horario de 8 a 11 hs. y de 16 a 19 hs. en Carril Rodríguez Peña Km. 7,5, Coquimbito.
14|1|F|41418|16|1

½ OFICIAL chapista urgente. Alberdi 129 - Ciudad
14|1|C|667|16|1

"Rentacamping"
PRECIOS MAS BAJOS QUE EN FABRICA

Reposeras	$	950
Piletas Pelopincho - Plavilón desde	$	2.480
Caña Fibra Vidrio con reel a rulemán	$	980
Sillas Comodita	$	580
Colchonetas para playa - Pileta - Camping - Carpas - etc.	$	480
Farol de Iodo para Pesca y Caza, desde ...	$	590
Prácticas Perezosas	$	580
Banquitos Tijera	$	240
Mesa Camping plegable con 4 banquitos	$	2.400
Botes Fibra Vidrio	$	30.000
Piletas Fiberglass 3,60 x 1,80	$	14.800
Cocina Plegable 2 Hornallas ...	$	2.200
Sillas Plegables Acolchadas tela	$	1.400
Conservadoras para hielo	$	480
Heladeras Metálicas portátiles .	$	1.800
Piletas de Lona	$	2.200

"Rentacamping"
SAN JUAN 1644
MENDOZA
13|1|F|41299|14|1

Ofrecidos Varios

"EMPRESA CIPOLLETTI"
DESTAPAR CLOACAS
Teléfono 256968
A destapar cloacas, desagües, plomería, gas, instalaciones de calefones, destape instantáneo con equipo moderno de cañerías de agua caliente.
12|1|C|256|16|1

EMPRESA CENTRO
A DESTAPAR CLOACAS
Teléfonos 217622 y 255149
Desagües, reparaciones y limpieza de calefones. Destapo cañerías de agua caliente; plomería, gasista. Trabajos garantidos. Atendemos toda la provincia.
12|1|C|145|14|1

EMPRESA LOYOLA
Teléfono 217460
A destapar cloacas, desagües, cañerías, agua caliente, limpieza, calefones, plomería en general. Esta empresa ejecuta los trabajos con responsabilidad y de urgencia.
12|1|C|258|17|1

A DESTAPAR cloacas, desagües, calefones gas, plomería. "Trabajos garantidos". Tel. 250617
3|10|F|39365|Pte.

A DESAGOTE pozos cámaras sépticas destape cloacales cañería en general. La Moderna, teléf. 243865.
29|12|C|22|1

A DESTAPAR cloacas, cañerías, calefones, plomería, gas. - 242948. Juan B. Justo 564. Godoy Cruz.
12|1|C|151|18|1

A. PLOMERO, gasista, calefones, lavarropas, cañerías; precios razonables. Atención inmediata. Teléfono 246434.
12|1|C|208|16|1

A DESTAPAR cloacas, calefones a gas y plomería en general. Trabajo garantido. Teléfono 250747.
13|1|C|473|14|1

A ELECTRICISTA, instalaciones. Reparaciones generales. Service permanente garantido. T. 259539.
13|1|C|526|14|1

A BUEN plomero, gasista. Económico. Visitas gratis. Calefones - Destapes. Teléfono 216035.
14|1|C|716|14|1

A ELECTRICISTA reparaciones, instalaciones generales. Service permanente, señor Acevedo. Tel. 255243.
14|1|C|794|14|1

A DESAGOTE pozos, cámaras sépticas, limpieza cañerías. UNIMEV. Teléfono 261745.
16|10|F|99829|Pte.

A PLOMERO, destape cañerías cloaca. Arreglo calefones gas. - Tel 240058 o 223449
17|12|C|440|14|1

A CIEL. RRASOS económicos. Rápida colocación. Tel. 248874.
2|1|C|431|20|1

A HELADERAS, lavarropas, reparaciones garantidas. Cayetano Silva 2938 Ciudad - 250471.
2|1|C|465|20|4

A DOMICILIO reparamos heladeras familiares, comerciales, lavarropas, asesoramiento gratis. 260136. 6|1|F|38894-Pte.

A TECHOS para impermeabilizarlos, llame a techos España, teléfono 259168. 7|1|C|954|16|1

A DOMICILIO: Servicio mecánico para artefactos hogar. Responsabilidad empresaria. - Teléfono 256683. (Horario comercio).
12|1|F|40908|16|1

A DOMICILIO se ofrece plomero, servicio rápido. Tel. 220322.
12|1|C|198|16|1

A DOMICILIO se ofrece plomero Servicio rápido. Teléf. 257286.
12|1|C|207|16|1

A "ELECTRICISTAS" matriculados. Tel. 240058.
10|1|C|641|18|1

A - MAQUINAS, de coser: Arreglos garantizados. Taller integral. Visitas domiciliarias. Lamadrid 430. Teléfono 249178.
14|1|C|673|20|1

A DOMICILIO arreglo toda clase muebles, sillas. Precio económico, Tel. 217054.
14|1|C|759|14|1

ALBAÑILERIA en general e impermeabilización de techos. Precio económico. Tel. 252922.
8|1|C|191|14|1

ALBAÑILERIA general, refacciones, impermeabilización techos. Trabajos urgentes. T. 226045.
13|1|C|503|17|1

ARREGLO techos, pintura en general. Facilidades. - 230746.
14|1|C|705|14|1

ALBAÑIL techos trabajos generales de albañilería. Trabajos de urgencia, Tel. 250371.
14|1|C|803|14|1

CIELORRASOS Premoldeados de yeso, rápida colocación. Económicos. Garantidos. Créditos. Teléfono 248874. 21|C|431|20|1

COLCHONERO domicilio, arreglo pullman, lana, garantidos. Horario comercio. Teléfono 240152.
13|1|T|1426|15|1

COLCHONERO, arreglo colchones pullman y de lana. Tel. 218989.
13|1|C|499|15|1

CARPINTERIA, trabajo general Teléf. 244974.
14|1|C|738|20|1

ELECTRICIDAD: Proyectos, instalaciones industriales, domiciliarias. Reparaciones domiciliio. Tel. 222596. 13|1|C|431|17|1

EMPRESA de pintura y Salpicrete. Precios módicos. Seriedad y rapidez. Tel. 256348.
13|1|C|529|16|1

IMPERMEABILIZAMOS terrazas tejas, zinc, cielorrasos de tergopol, pinturas. Garantas, financiación. - 254475.
7|1|T|1296|15|1

LUSTRO, tapizo, retapizo, reformo, reacondiciono muebles. Rapidez, economía. Tel. 262099.
13|1|F|37595|14|1

MAQUINAS coser, arreglos garantidos, Maquicenter. Responsabilidad, José F. Moreno 2165. Tel. 254384. 10|1|C|736|16|1

PUERTAS cerraduras arreglo a domicilio. Garantía. Alberdi Nº 263 - Mendoza. Tel. 216546.
12|1|C|237|16|1

PLOMERO, gasista, instalaciones. Mosaísta, albañilería y pintura. Godoy Cruz 116, tel. 215299.
14|1|C|730|15|1

SERVICE general de carpintería de madera y metálica. Se arreglan cerraduras y puertas, ventanas y portones en el día, soldadura eléctrica, teléfono 248493, Olegario Andrade 815.
10|1|T|1386|16|1

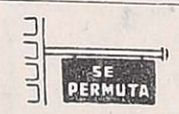

PERMUTAS

PERMUTO auto y chata por muebles. Gran oportunidad para carpinteros. - R. C. Poste Ate. diario LOS ANDES (36).
14|1|C|578|14|1

PERMUTO por carpa o car-stéreo a cuenta o quemo primera oferta. motoneta Rumi 175 c.c. Dorrego 353. Las Heras.
14|1|C|530|14|1

Comerciales

ALQUILO reparto de diarios y revistas. Tratar: Cuyo 159, Bº Santa Ana, T. 261528.
14|1|F|41421|15|1

Educacionales

A ALUMNOS secundarios, preparamos todas las materias, Buenos Aires 330, 5º F. T. 253639.
10|1|C|765|19|1

A ALUMNOS secundarios preparamos todas las materias, Las Heras 356. Godoy Cruz. Teléfono 224365. 13|1|C|342|14|1

ACADEMIA "ABC", preparamos todas las materias, Entre Ríos 366, Teléf. 254864.
10|1|C|760|19|1

INGLES - Castellano, profesora prepara alumn

MADERAS de todas clases

PARA VIÑAS, PARRALES, ALAMBRADOS, ETC.
DEPOSITOS: EN PLAYAS ESTACION F.C. BELGRANO
ANTONIO MASSUD
ESCRITORIO: MITRE 1100 - SAN JOSE
GUAYMALLEN - TELEFONO 257050

CEMENTO
EL GIGANTE Y CORCEMAR

CAL
VIVA e HIDRATADA
SUBLIME y SAN JUAN

MOTORES ELECTRICOS
MOTOSIERRAS
MAGIO

PRECIOS ESPECIALES A EMPRESAS CONSTRUCTORAS Y REVENDEDORES
SOMECA s.a.
SOCIEDAD MENDOCINA DE CALES Y ARIDOS
URQUIZA 357
TEL. 250158 - MZA.

ORO
COMPRA - VENTA
A inversores, comerciantes y particulares Absoluta reserva. 18 K., moneda, oro bajo. San Martín 1027 - Local 70 - Galerías Plazza - Mendoza.
12|1|C|045|16|1

Para cubrir Importante Cargo en Administración de Empresa
Con sede en el Este Mendocino, se necesita persona con las siguientes condiciones:
* De 25 a 30 años de edad.
* Tener cursado como mínimo, los estudios secundarios.
* Experiencia y sólidos conocimientos en materia contable y trabajos de oficina en general.
* Redacción propia.
Remuneración a convenir, acorde con la capacidad. ESTABILIDAD ASEGURADA frente a buen desempeño.
Dirigirse UNICAMENTE por carta manuscrita a: SEÑOR PRESIDENTE - CARRIL NORTE S/N. - C.C. 47 GENERAL SAN MARTIN (Mendoza).
14|1|F|41200|15|1

LA CASA DEL FILTRO S.A.
FILTROS
JOSE V. ZAPATA 207
TEL. 245777-245960

VICIA
SATIVA
INOCULANTE
OSVALDO E. ZANETTI Cía.
Boulogne Sur Mer 460
Teléfono 22287 - San Martín
Teléfono en Mendoza 260791
8|1|F|40024|31|1

SEÑORITA NECESITO
En San Martín - Para atender prestigioso Carrito "Picnic" - Presentarse 21 horas. En Ruta 7 - Km. 1035 - San Martín (Mendoza)
14|1|F|41197|15|1

CUBETAS PARA CIRUELAS
VENDO Alvarez Condarco 551
(Ruta a San Juan. Km. 8)
TELEFONO 230322
EL PLUMERILLO
14|1|O|700|14|1

ORO
MONEDAS ANTIGUAS $ 780. O.F. PRECIOS ESPECIALES A COMERCIANTES.
COVEMPA — Leandro Alem 172.
5|1|C|224|14|1

MARTILLERO
Necesita oficina o local a compartir en alquiler para Loteos y Urbanizaciones. Preferible radio céntrico o Bº Cívico - Tel. 224745
14|1|C|685|14|1

IMPORTANTE EMPRESA NECESITA
PERITO MERCANTIL o bachiller con conocimientos contables básicos, para desarrollarlos en el área de procesamiento de datos.
INMEJORABLES condiciones de progreso.
Presentarse en: Avda. España 1248, 6to. Piso, Of. 78/79, hasta el día viernes 16 de Enero en horario de 8 a 12 y 16 a 20 horas.
14|1|F|41320|16|1

CAÑAS vendo
Especial para construir techos y otros usos (Plantación de Tomate y Porotos) Dispongo de grandes cantidades. Playa Kilómetro 20 sobre Ruta 7 — Rodeo del Medio
14|1|C|638|14|1

Viña del Mar "Residencia Alejandra"
ALOJAMIENTO - PENSION COMPLETA $ 500.—
(50.000,— m$n.) por persona. Comida internacional, cochera, a 3 cuadras Casino, Playa, 2 Poniente 440 - Tel. 974404. Viña del Mar
14|1|F|41328|14|1

AUTOMOTORES CALIRI
Cupé Torino 0 Km.
R-12 0 Km.
R-6 0 Km.
Pick-Up 0 Km.
USADOS
Cupé Torino 71
Fiat 128 73
Fiat 600 73
4-S 70
Rambler 66
OFERTA: Renault Dauphine 64. - Precio total: $ 40.000.-
Atendemos domingo Hasta las 13 horas
AVENIDA COSTANERA NORTE 2315
Guaymallén - Mza.
14|1|F|41390|14|1

ANGIORD S.A.C.I.
Dando cumplimiento al artículo 107 Ley 20744/74 (Contrato de Trabajo) citase al personal temporario a la elaboración de conservas, munidos de documentos de identidad y libreta de sanidad, a presentarse en Godoy Cruz 8143 - Rodeo de la Cruz, a las 48 hs. de publicado el presente aviso. La no presentación se considerará renuncia a la relación laboral.
UNICO AVISO
14|1|F|41406|14|1

VENDO FIAT 128 IAVA MODELO 73
Muy buen estado San Marín y Chacabuco — Godoy Cruz (Estación de Servicio)
14|1|C|766|14|1

Vendo o Permuto Fiat 1500
Modelo 68. 2ª Serie, Motor 0 Km. Ituzaingó 2925 - Teléfono 216530
14|1|T|1500|14|1

VILLA - VILE Construcciones
NECESITA
Oficiales Albañiles y Ayudantes
Presentarse hoy a primera hora en:
JOSE FEDERICO MORENO 1247 — MENDOZA
14|1|F|41352|14|1

PERSIANAS, CORTINAS Y SEPARADORES DE AMBIENTES
● EN MADERA DE ALERCE Y CEDRO
● ENTREGA INMEDIATA
INDUSTRIAS VIÑA DEL MAR
LAS HERAS 554 - TEL 253510 - MZA.

La danza de los pases

Talleres: "Es exigua la propuesta de River"

Pedro Manuel Sa a Boca Júniors

CORDOBA, 13 (Télam). — "La comisión directiva de Talleres, consideró exiguo el ofrecimiento de River por los jugadores Galván, Ludueña y Bocanelli. Por lo tanto, esta misma noche, les comunicaremos a sus autoridades que, en las condiciones que ellos pretenden, la operación no podrá efectuarse", informó hoy el presidente de la entidad, Amadeo Nucetelli.

La institución capitalina por intermedio de Aragón Cabrera, su presidente, había ofrecido 15 millones de pesos, más el pase definitivo de Reinaldi por los tres elementos.

Nucetelli agregó que de contar con el apoyo societario, Talleres no se desprenderá de ninguna de sus figuras.

En otro orden de cosas, el dirigente expresó que en las próximas horas, en Buenos Aires, conversará con el ex jugador internacional Rubén Bravo, en la actualidad a cargo de la conducción técnica del plantel del Mónaco, del principado del mismo nombre, a quien le ofrecerá el cargo de adiestrador.

Práctica

SANTA FE, 13 (Télam). — Al tiempo que continúan sus entrenamientos, los dos equipos santafesinos siguen activamente las gestiones relacionadas con las trasferencias de jugadores.

En Colón persiste el interés por incorporar a Ricardo Aniceto Roldán, de Juventud Antoniana, para lo cual viajaron a Salta dos dirigentes. Hace pocos días, cuando ya se daban por finalizadas las negociaciones, una pequeña diferencia en los intereses que gravarían la deuda pactada en la operación, hizo que el pase no se concretara.

El viaje, que se estima será de resultado positivo, sería aprovechado por los directivos para intentar obtener el concurso del tucumano Baigorria, actualmente en Altos Hornos Zapla.

En tanto, en la sede del barrio Centenario, se aguarda para esta tarde la llegada de dirigentes de Rosario Central, quienes pretenden llevarse para Arroyito a Coscia, Alvarez y Fernández. El criterio de las autoridades colonistas sería vender solamente a Ernesto Alvarez, quien manifestara su deseo de ser transferido, siempre y cuando haya una buena oferta.

En Unión

Retornaron al entrenamiento Víctor Marchetti y Miguel Angel Tojo, quienes no participaron de la sesión del domingo por problemas musculares.

Hoy viaja a Buenos Aires, el directivo Néstor Rabazzi para tratar con Argentinos Júniors las transferencias de Moreno e Irigoyen. Asimismo, el contador Rabazzi establecerá contactos para conversar acerca de Bongiovanni, de All Boys.

Además, es aguardado en esta capital el arribo de Roberto Telch, para tratar de concretar su incorporación a la entidad.

Boca Júniors

BUENOS AIRES, 13 (NA). — El presidente de Boca Júniors, Alberto J. Armando, confirmó esta noche aquí que los jugadores Osvaldo Potente, Carlos García Cambón y Carlos Nicolau no volverán a vestir la casaca del club, al no haber aceptado las condiciones que les ofreció la institución.

Armando señaló que los tres jugadores fueron declarados transferibles, agregando que se iniciaron negociaciones con Independiente para concretar un trueque entre García Cambón y Bertoni.

Con respecto a Nicolau, existen posibilidades que pase a enrolar en Gimnasia y Esgrima, junto a Vidalle, pidiéndose en compensación el pase de Carlos Della Savia

Finalmente Potente podría ir a Rosario Central en trueque por Daniel Killer.

Se anunció oficialmente en la AFA que el cierre del libro de pases para primera división tendrá lugar el 13 de febrero próximo.

Héctor Catoira, secretario gremial de Futbolistas Argentinos Agremiados declaró que si los clubes argentinos contratan jugadores uruguayos la entidad sindical está dispuesta a no dar comienzo al campeonato Metropolitano.

Unión de Santa Fe está en tratativas con Miguel José Marín, que actualmente es arquero del Cruz Azul de México.

Independiente anunció que Wáshington Etchamendi será el remplazante de Pedro Dellacha en la dirección técnica del club.

Se informó esta noche en la Asociación del Fútbol Argentino, que el defensor Francisco Pedro Manuel Sá, arregló condiciones para incorporarse a Boca Júniors.

No se dieron a conocer los detalles de la operación.

Balbuena a Rácing

BUENOS AIRES, 13 (Télam). — El puntero Agustín Balbuena, libre de Independiente, arregló condiciones esta noche con los directivos del Rácing Club, para incorporarse al plantel profesional de la mencionada institución.

La transferencia se efectuó a un costo, para Rácing, de dos millones ochocientos mil pesos

Los "Rojos" en Guatemala

MEXICO 13 (Télam-Efe). — Independiente de Argentina realizó ayer su último entrenamiento en tierras mexicanas para luego partir a Guatemala donde pasado mañana enfrentará a una selección de ese país.

El sábado próximo, el séxtuple campeón de América jugará en San José de Costa Rica y luego, en Colombia, participará de un torneo octogonal.

El DT del conjunto argentino, Pedro Dellacha, dijo que le "hubiera gustado jugar otra vez ante la selección de México, incluso sin cobrar, donando los ingresos a alguna institución de asistencia social para borrar aquella impresión".

Se refería a las pobres actuaciones que cumplió el equipo en sus partidos contra planteles locales.

Por otra parte, los dirigentes de Independiente establecieron contacto con directivos del campeón de Europa de clubes campeones, Bayern Munich, para lograr un acuerdo de fechas referido a la disputa del título intercontinental.

La fecha a establecerse sería el 3 de febrero próximo y el lugar el estadio de Defensores del Chaco en Asunción del Paraguay.

Básquetbol

La Asociación Femenina de Básquetbol dio a conocer la clasificación de los distintos certámenes oficiales realizados durante 1975. Primera "A": campeón O.S.N., subcampeón Agua y Energía; cadetes primera "A": campeón Y.P.F., subcampeón Gral. San Martín; primera "B": campeón U.N.C., subcampeón Pedro Molina; cadetes 1ª "B": campeón Pedro Molina, subcampeón Murialdo.

A la espera del sábado

Intenso trabajo de Locche

BUENOS AIRES, 13 (Télam). Nicolino Locche y Emiliano Villa se hallan en óptimo estado y ambos realizaron hoy ejercicios varios tendientes a mantener la forma para el combate del sábado próximo en el Luna Park. Villa no hizo guantes, en cambio el mendocino practicó con sus "sparrings" oficiales

Nicolino Locche

En siete rounds de guantes y cinco trabajando con los implementos consistió el entrenamiento realizado esta tarde, por espacio de una hora, entre las 16.30 y 17.30, en el gimnasio del Luna Park por Nicolino Locche.

Cuatro rounds los realizó frente a Oscar Osé (uno de los aficionados más destacados del país) y los restantes con su "sparring" oficial, Juan de Dios Acosta.

Locche trabajó como es su costumbre: preocupándose más por cuidar su defensa que por atacar. Lanzó muy pocos golpes. En cambio, lució alto a la hora de los esquives, "visteos" y "quiebres" de cintura.

Francisco Bermúdez, técnico del "Intocable", detuvo las acciones en varias oportunidades, realizando diversas indicaciones.

Una peculiaridad anotada fue la siguiente: Osé, diestro nato, se paró muchas veces como zurdo tratando de imitar a Villa, lo que de ninguna manera perturbó la tarea del mendocino.

Numeroso público, pese a la permanente lluvia que caía sobre el centro de la ciudad, presenció el adiestramiento, aplaudiendo de continuo los movimientos defensivos de "Nicolino".

Locche realizó el trabajo "liviano" de ropas, lo que demuestra que no tiene problemas de peso.

Entrenamiento de Villa

"Mi regalo de cumpleaños —cumple 23— para Emiliano, fue quitarle de la práctica de hoy la sesión de "guantes", refirió al término de la tarea del boxeador colombiano, su manager, Antonio Della Sprella.

Villa se entrenó en el gimnasio del Luna Park entre las 13 y las 14.30, limitándose a efectuar tareas gimnásticas, y volvió a demostrar que se encuentra en perfecto estado.

A las 15, el púgil extranjero se presentó en la Comisión Municipal de Deportes donde fue sometido a la revisación médica de rutina.

LICITACIONES

MINISTERIO DE ECONOMIA
CORPORACION DE EMPRESAS NACIONALES
YACIMIENTOS PETROLIFEROS FISCALES
DESTILERIA LUJAN DE CUYO
LICITACION PUBLICA Nº 70-208

Llámase a LICITACION PUBLICA para la: ADQUISICION DE UN (1) MOTOR ELECTRICO ASINCRONICO DE 300 CV Y 3.000 r.p.m.
APERTURA: 11 de Febrero de 1976, a las 12.30 horas, en YPF, DESTILERIA LUJAN DE CUYO.
PLIEGOS: Administración Destilería Luján de Cuyo .Compras y Contrataciones), en días hábiles, de lunes a viernes, de 8 a 12 horas.
VALOR DEL PLIEGO: $ 20 (VEINTE PESOS)
12|1|F|14955|21|1|D

Intervención Federal en Mendoza
MINISTERIO DE HACIENDA
DIRECCION DE COMPRAS Y SUMINISTROS

Llámase a LICITACION PUBLICA para el día y horas que seguidamente se detallan, con los motivos que se expresan y destinados a POLICIA DE MENDOZA.

APERTURA: 4 de FEBRERO de 1976

A las 9,00 HORAS - LICITACION PUBLICA Nº 11 Adquisición carne y derivados 1er. TRIMESTRE 1976.
9,30 HORAS - LICITACION PUBLICA Nº 12 Adquisición de pan 1er. TRIMESTRE 1976.
10,00 HORAS - LICITACION PUBLICA Nº 13 Adquisición Víveres Secos 1er. TRIMESTRE 1976.
10,30 HORAS - LICITACION PUBLICA Nº 14 Adquisición Forrajes 1er. SEMESTRE 1976.
11,00 HORAS - LICITACION PUBLICA Nº 15 Adquisición de Máquinas de Escribir.
11,30 HORAS - LICITACION PUBLICA Nº 16 Adquisición de Verduras y Frutas 1er. Trimestre 1976.

Las listas detalles y Pliegos de Condiciones, se encuentran a disposición de los interesados en esta DIRECCION DE COMPRAS Y SUMINISTROS; sita en PALACIO DE GOBIERNO - Cuerpo Central - 2do. Piso - MENDOZA.
14|1|F|41174|14|1

EDICTOS JUDICIALES

EDICTO. — Noveno Juzgado Civil, Autos Nº 102.200: "Dirección Prov. de Vialidad c/ Scaramella Hona, Sacel Vit. y Oliv. p/Expropiación", cita, emplaza diez días demandada y/o sucesores, herederos o interesados rasgo terreno en Carril San Martín al Suroeste del F.C.N.G.S.M., del departamento de Junín de Mendoza, superficie 200 hects. 4.092,00 mts.2, inscripto Registro Propiedad Raíz Mendoza Nº 5.922, fs. 567, Tº 42 de Junín; bajo apercibimiento ser representados Defensor Oficial. (Art. 22, inc. 3º Dec. Ley 6745/57; Arts. 62 y 72 C.P.C.). - Juan Gutiérrez Cassabe, Secretario. 9|1|F|40446|18|1

EDICTO. — Juez Décimo Juzgado Civil: dictó resolución autos 10622, Sicoli Armando Francisco, cancelación pagaré. Mendoza, 29 diciembre 1975 y vistos:... Considerando:... Resuelvo: Disponer cancelación letra 42/298/58931, librada por Bodegas Franco Argentina S.A., vencimiento 11-5-75, por $ 20.000,00 y aceptada por Banco Mendoza, autorizando el pago de la misma si no hubiere oposición dentro de sesenta días posteriores a la última publicación edictal. - Fdo.: Aníbal B. Abalos, Juez. - Juan Gutiérrez C., Secretario. 9|1|C|094|23|1

EDICTO.— Caja de Seguro Mutual Ley 1828, cita cinco (5) días beneficiarios Ernesto Rolando Miremont Salvarredi, para reclamos derechos seguro mutual. Carlos Raúl Nanclares subgerente.
10|1|C|787|14|1

EDICTO. — Caja de Seguro Mutual Ley 1828, cita cinco (5) días beneficiarios Sindulfo Montiel Adriazola o Adreuzola para reclamos derechos seguro mutual. Carlos Raúl Nanclares - Subgerente. 12|1|C|298|16|1

EDICTO - Caja de Seguro Mutual Ley 1828, cita cinco (5) días beneficiarios Julián Hernández Fernández para reclamos derechos seguro mutual. Carlos Raúl Nanclares - Subgerente. 12|1|C|74 16|1

EDICTO. — Caja de Seguro Mutual Ley 1828, cita cinco (5) días beneficiarios Rafael Ojeda Guevara para reclamos derechos seguro mutual. - Carlos Raúl Nanclares Sub-Gerente a cargo de Gerencia Caja de Seguro Mutual. 13|1|C|354|17|1

EDICTO. — Caja de Seguro Mutual Ley 1828, cita cinco (5) días beneficiarios Lorenzo Benedicto Arias Araya. - Carlos Raúl Nanclares, Sub - Gerente a cargo de Gerencia, Caja de Seguro Mutual. 13|1|F|41218|17|1

EDICTO. — Juez decimoprimer Juzgado Civil, autos 109.038. Cita posibles tenedores y corre traslado por veinte días para que comparezcan, respondan y constituyan domicilio legal, documento hipotecario vencimiento 30/11/73 por $ 4.760,04 librado a favor de Enrique y Edmundo Bosch Fdo. Pedro Barnardo Carrizo - Juez. Juan Gutiérrez C. - Secretario. 8|1|C|594|14|1|A

EDICTO. — Caja de Seguro Mutual Ley 1828, cita cinco (5) días beneficiarios Nicolasa López de Marco para reclamos derechos seguro mutual. Carlos Raúl Nanclares. Subgerente. 14|1|C|676|18|1

EDICTO. — Caja de Seguro Mutual Ley 1828, cita cinco (5) días beneficiarios José Armando Pizarro para reclamos derechos seguro mutual. Antonio Eduardo Schillagi. Director Gerente. 14|1|C|671|18|1

EDICTO. — Juez Tercer Juzgado Civil Gral. Alvear cita herederos y acreedores de María Isabel Pérez y Ramón Tkaczyk, comparendo cuatro de febrero próximo a las once horas. Bonifacio López M. - Secretario. 14|1|F|41304|23|1|A

EDICTO. — Juez Décimo Tercero Civil cita herederos y acreedores, comparendo 6 de febrero 1976 a las 12.45 horas. Sucesión Hugo Goglio. 8|1|F|40401|16|1-A

HOSPITAL CENTRAL
Consejo de Administración
DECRETO Nº 1257/67

Llámase a Licitación Pública, para el Hospital Central, a fin de adquirir lo que a continuación se detalla:

EXPTE. Nº 0002/76
SERV. DE O. R. L.
APERT. 27-1-76 a las 10 HS. - INSTRUMENTAL PARA EL SERVICIO POR EL AÑO 1976

EXPTE. Nº 007/76
SERV. DE ALIMENTACION
APERTURA 23-1-76 a las 10 hs.
VIVERES SECOS POR EL MES DE FEBRERO DEL AÑO 1976.
AZUCAR, ARROZ, ETC.

Los pliegos de condiciones deberán ser retirados en Oficina de Compras del Hospital Central, calle Salta y Alem Mendoza. VALOR DEL PLIEGO $ 50,00.
14|1|F|41162|14|1

AVISOS CLASIFICADOS

(Viene de la Pág. anterior)

Compra y Venta de Libros

COMPRO libros secundarios primarios, novelas usadas. Voy domicilio. Teléfono 250801. Rivadavia 29, Ciudad.
14|1|C|737|20|1

Pensión y Piezas Amobladas

ALOJAMIENTO caballeros mensual, quincena. San Luis 243. Ciudad. 8|1|C|289|18|1|AD

ALQUILO habitaciones amobladas, derecho cocina y cocheras, Tel. Fco. de la Reta 945, San José. 13|1|C|448|14|1

ALOJAMIENTO casa familia caballeros. Avda. España 1927, Ciudad. 13|1|C|470|14|1

ALQUILO pieza para caballero. Roque Sáenz Peña 841. Ciudad 14|1|C|680|14|1

ALOJAMIENTO, 40 diarios; baños privados. Teléfono. Vélez Sársfield 777. Dorrego. 14|1|C|692-93|16|1|D.

ALQUILO habitación amueblada, matrimonio solo. - Salta 2264, Ciudad. 14|1|C|664|15|1

ALOJAMIENTO confortable para caballero solo o compartir. Calle General Paz 455, Ciudad. Referencias. 14|1|C|582|14|1

ALOJAMIENTO doy, casa familia, muy confortable. Falucho 1112, Dorrego, Teléf. 244326. 14|1|C|746|15|1

CASA de familia da alojamiento a caballeros o tres personas. Av. España 2710 Cdad. 13|1|C|471|15|1

CASA familia, pensión distinguida para personas ancianas. Maza 661. 13|1|C|525|16|1

DOY hospedaje a caballero en casa de familia. Calle Alberdi Nº 123. Ciudad. 12|1|C|379-380|14|1|D.

HOSPEDAJE para caballero. Catamarca 357. - 1er. piso. Departamento "C". 14|1|C|672|14|1

HABITACION amoblada, cocinar, 1 - 2 personas. Tel. 259004 - Señor Alejandro. 14|1|C|651|14|1

NECESITAMOS pensión, casa de familia, Godoy Cruz, 2 chicas mormonas. - 222797. 13|1|C|384|15|1

PENSION en casa de familia a señoritas o señoras. Mitre 2632, Ciudad. 14|1|C|423|15|1

PARA damas y caballeros honorables disponemos habitación a compartir. Rodríguez 737. Ciudad. Teléfono 250947. 14|1|T|1479|15|1

SE ALQUILA pieza con cocina. - Julio A. Roca 415, Ciudad. 14|1|C|783|14|1

VIANDAS, calidad acreditada. Ferroviarios Argentinos 384. Tel. 231821 12|1|C|223|14|1

Arriendos y Cambios

A PROPIETARIOS que desean alquilar asegurándose, visitan nuestra oficina. Evitese dificultades. Diríjase a quien inspira confianza. José Federico Moreno, ex director de la Cámara de Alquileres. San Lorenzo 332. Teléfono 249745. 14|1|C|744|14|1

A PROPIETARIOS de Casas, Departamentos, Oficinas, Locales, Galpones, etc. Alquile por nuestro intermedio, le aseguramos el control absoluto de su inmueble. C. E. Barrera Oro, Mitre 1378, Ciudad. - Tel. 251537. 10|1|F|17|1

A DUEÑO necesito alquilar casa, $ 12.000 mensuales, personas mayores. Por 1 año, 2 garantes, depósito. Provivienda. Perú 1214. T. 218277 - 255813 - 258054. 14|1|C|779|16|1

A ALQUILERES, 100% seguridad. Evite problemas de cobranza, cobre puntual, pague o no el inquilino usted cobra igual. Estas y otras ventajas le ofrecemos. Alquile por nuestro intermedio, ganará tranquilidad y seguridad. Visite nuestras oficinas o solicite tasador s/compromiso. Provivienda - Perú 1214. Tel. 255813 - 218277 - 258054. 14|1|C|777|16|1

A $ 9.000, departamento céntrico distinguido. Comedor, 3 dormitorios, dependencias servicio, teléfono. José Federico Moreno. - San Lorenzo 332. 14|1|C|744|14|1

A $ 6.000 casa; Guaymallén; 3 ambientes; supergás. - José Federico Moreno. San Lorenzo 332. 14|1|C|744|14|1

A $ 9.000, departamentito céntrico, moderno, amoblado. José Federico Moreno. San Lorenzo 332. 14|1|C|744|14|1

A $ 4.000, salón céntrico, primer piso. José Federico Moreno. San Lorenzo 332. 14|1|C|744|14|1

A PROPIETARIO necesito alquilar casa 2 ó 3 dormitorios. Teléfono 258077. 14|1|C|656|15|1

A MATRIMONIO solo alquilo departamento interno, 2 ambientes, baño a compartir. Víctor Hugo 2178. Pedro Molina. Guaymallén. 14|1|T|1485|14|1

A $ 6.000, galpón 20 x 6 metros, 1 salón 5 x 8 e vehículo, fuerza. Carril Almirante Brown. Provivienda. Perú 1214 14|1|C|779|14|1

A $ 6.000 departamento, 2 habitaciones y dependencias. Godoy Cruz. Provivienda. Perú 1214. 14|1|C|779|14|1

A DUEÑO directamente empresa industrial alquila hasta 12.000, casa departamento, para ejecutivo, ofrecer 215312. 14|1|C|776|16|1

ALQUILAR necesitamos casa y departamento, por 1 año, 2 garantes y depósito. Provivienda. Perú 1214. T. 255813 - 218277 - 258054. 14|1|C|779|16|1

ALQUILO 5ta. Sección departamentos amueblados con garaje a estrenar. Emilio Jofré 233, Ciudad. Luego 17 hs. teléfono 215943: 13|1|C|061|14|1

ALQUILO departamento, pleno centro, 3 dormitorios,, dep. de serv., muy amplio, $ 15.000 por mes. Funes Villanueva Inmobiliaria. San Lorenzo Nº 170, P.B. Of. "K". 13|1|F|41109|14|1

ALQUILO piso, Barrio Bombal, dos dorm., dep. servicio, muy amplio, $ 13.000 por mes. Funes Villanueva Inmobiliaria. San Lorenzo Nº 170, P.B. Of. "K". 13|1|F|41111|14|1

ALQUILO departamento, living comedor, 2 dormitorios, cocina, baño y lavandería, $ 1.200.000 m|n. Gutiérrez Bienes Raíces. P. Molina 433. T. 244551. 13|1|C|537|14|1

ALQUILO en Ciudad hermosa casita antisísmica, 1 dormitorio, comedor, baño instalado, cocina comedfor, hall, $ 7.000. Jujuy 123. Ciudad. 14|1T|1468|14|1

ALQUILO salón 30 m2. a la calle p|oficina o depósito. Belgrano Nº 1280. Ciudad. Visitar 10 a 12 y 18 a 20 hs. 14|1|C|449|14|1

ALQUILO terreno 500 mts. para depósito, calle Paso de los Andes al 200, Ciudad. Tratar: Maipú 131. Ciudad. Tel. 215102. 14|1|C|548|14|1

ALQUILO departamento amoblado, chico, modesto, 1 pieza, baño y patio. 4.600. Calle Alvear 1360. V. Hipódromo. 14|1|C|785|15|1

ALQUILO sobre Sarmiento, metros San Martín, departamento, frente 2 ambientes y dependencias para oficinas o consultorios, cánon mensual $ 10.000. Inmobiliaria Las Heras. San Martín 2677 Ciudad. Teléfono 252432. 14|1|C|790|14|1

ALQUILO dos departamentos, Ciudad, dos dormitorios, living comedor, cocina, baño, patio. Montalto Inmobiliaria. Coronel Díaz 316. 14|1|C|790|796|14|1|D

ALQUILO departamento amueblado en pleno centro avenida San Martín. Tel. 243193. 14|1|C|811|14|1

BUSCO alquilar departamento chico, con o sin muebles, zona céntrica o Godoy Cruz. Teléf. 221273. 12|1|C|199|200|14|1|D

BUSCO alquilar casa chica o departamento alrededores ciudad; doy garantías. Tel. 218494 - Señor Guerrero. 14|1|C|580|14|1

BUSCO alquilar dpto. o casa hasta $ 5.000 mensuales. Llamar Teléf. 221153. 131|C|476|15|1

DEPARTAMENTO a estrenar, 3 dormitorios y dependencias servicio. Alquilamos. Canon $ 15.000 mensuales. Elecé. Gutiérrez 567. Mza. 14|1|F|41387|14|1

DUEÑO alquila departamento amueblado. Lavalle 256. Teléfono 215943. 13|1|C|480|22|1

DUEÑO alquila sin intermediarios departamento luminoso, living comedor, dos dormitorios c|placares, cocina, lavandería c|artefactos, dos patiecitos, dos entradas independientes. Lamadrid 666, dos cuadras Parque. $ 850.000. Tratar Serú 188, Tel. 292061. 13|1|C|463|14|1

DE alquilar departamento o casa chica hasta $ 5.000. Teléfono 258958 14|1|C|665|15|1

EJECUTIVO de empresa necesita alquilar casa o Dpto. s|intermediario. P. Mendocinas 1427. Tel. 253853. 13|1|F|41256|16|1

GALPON alquilo, centro Villa Nueva, 200 mts. cubiertos, pavimento, vestuario, luz, fuerza. T.E. - Basile. Bra. Andes 4169, V. Nueva, 262356. 14|1|F|41425|15|1

MEDICO necesita alquilar casa de categoría. Ofrecer teléfono 218334. 13|1|C|442|16|1

NECESITO alquilar casa Chacras de Coria mes de febrero. Ofertas teléfono 241305. 13|1|C|381|14|1

NECESITO urgente en 4ta. Seccion alquilar casa grande para consultorios. Ofrecer al 243397. 14|1|C|704|14|1

NECESITO alquilar casita, 3 meses adelanto $ 500.000. Trato con dueño. Llamar 214143. Habitación 15, - 9 horas en adelante. 14|1|C|695|14|1

NECESITO: Alquilar casa urgente, personas mayores. Garantías a satisfacción, corta familia. Preferentemente Godoy Cruz. - Señor Mahones. Teléf. 255156. 14|1|C|731|16|1

NECESITO alquilar casa 4 ó 5 habitaciones, zona céntrica o alrededores, $ 6.000 a 8.000. Comunicar teléf.251161, de mañana. 14|1|C|728|15|1

NECESITO alquilar local para negocio, superficie 100 m2., zona Godoy Cruz por Avda. San Martín, desde Barraquero a Rivadavia. Tratar: Almte. Brown 720. G. Cruz. 220960. 14|1|C|748|14|1

OFICINA céntrica con teléfono transfiero o doy participación Teléfono 240282. 14|1|C|621|14|1

Servicio Doméstico Pedidos

A EMPLEADAS, $ 450.000, con, sin retiro. Morón 284. Tel. 291104. 12|1|C|384|17|1

A EMPLEADAS necesito, buenos sueldos. Agencia España 1683. Teléfono 259168. 12|1|C|783|16|1

A EMPLEADA cama adentro atender 2 personas mayores. Maure 367. Ciudad. 13|1|T|1457|14|1

A DOS empleadas cama adentro necesito. Salta 1587, Ciudad. 13|1|C|474|15|1

A EMPLEADA para ayudar quehaceres domésticos, cama adentro, con referencias Don Bosco Nº 163. Dpto 5. Ciudad. 14|1|T|1472|14|1

A - NECESITO empleada doméstica, de 13 a 19, buen sueldo, con lavado y planchado. Juan B. Justo 464. G. Cruz. 14|1|T|1490|14|1

A - EMPLEADA para limpieza, con referencias, de 8.30 a 12.30. Granaderos 1170. Tel. 214705. 14|1|T|1496|14|1

CHICA 16 a 17 años buen sueldo. General Paz 69. - 4º - 16. 14|1|C|560|14|1

EMPLEADA doméstica necesito por medio día, con referencias. Julio A. Roca 503. Cdad. 13|1|C|468|14|1

EMPLEADA para limpieza necesito medio día. Eusebio Blanco 529. 13|1|C|513|14|1

EMPLEADA doméstica con o sin retiro. Mitre 685. Mendoza. 13|1|T|1459|14|1

EMPLEADA cama adentro; hay otra; medio día, $ 220.000. Espejo 764. 141|T|1477141

EMPLEADA de 8 a 12 para limpieza. Hay otra. San Martín 467. Godoy Cruz (Frente IKA). 13|10|C|346|14|10

EMPLEADA cama adentro con referencias. Buen sueldo. Lencinas 315. Godoy Cruz. 13|1|T|1435|14|1

EMPLEADA 5 veces por semana necesito. Rufino Ortega 270. Ciudad. 141T1475141

EMPLEADA 8 a 12 $ 1.500. San Martín Sur 444, (frente Plazoleta Arce). 14|1|C|70|14|1|D.

LAVANDERA y planchadora necesito. San Martín 1430. Departamento 36. Piso 9. Asc. B. 1 41|C|723|14|1

LEA esto, empleadas necesito, cocineras, camas adentro 400.000, Teléf. 292497. 14|1|C|765|14|1

MUCHACHA competente para quehaceres domésticos varios; (saber planchar bien. Trabajo 3 días por semana de 9 a 19 horas. Salta 818. Dpto. A. 14|1|C|689|15|1|D.

NECESITO empleada servicio doméstico. Necochea 1349. San José. Guaymallén. 13|1|C|495|15|1

NECESITO empleada servicio doméstico. Francisco de la Reta 945. San José. 13|1|C|448|14|1

NECESITO empleadada servicio doméstico con referencias: buen sueldo. Barrio Cementista, Manzana O. casa 2; micro 13 - A. 14|1|T|1476|15|1

NECESITO empleada medio día, servicio doméstico, con referencias, argentina. Tucumán 234. 1er. piso. Dpto. 3. Ciudad. 14|1|T|1473|14|1

NECESITO señora para 3 personas, cama adentro. Garibaldi Nº 464. 141|C|704|14|1

NECESITO chica medio día, con documentos. Fco. de la Reta Nº 1376. San José. Güiñ. Departamento 3. 14|1|C|725141

NECESITO mucama. Atención hotel. Chile 829. 14|1|C|734|14|1

NECESITO empleada medio día, sueldo $ 180.000. Rufino Ortega 400. Depto. 2. Mendoza. 14|1|T|1487|14|1

RESIDENCIAL necesita empleada. Necochea 766. Ciudad. 13|1|T|1474|14|1|A|D.

SE NECESITA empleada cama adentro, Colón 969, Godoy Cruz, concurrir en horario de tarde. 11|1|C|051|14|1

SE NECESITA empleada servicio doméstico, buen sueldo. Paraguay 2930. Ciudad. Mendoza. 13|1|C|390-391|14|1

SE NECESITA empleada doméstica cama adentro. Referencias, Videla Correa 229. Ciudad. 12|1|C|355|14|1|D.

OFRECIDAS

A EMPLEADAS seleccionadas. Agencia España 1683. Seriedad, garantía. Teléfono 259168. 12|1|C|783|16|1

A MORON 284 solicite empleadas seleccionadas, garantidas, consulte. T. 291104. 12|1|C|384|17|1

DOS EMPLEADAS juntas y señora con chico, cama adentro, - Otras por horas, Tel 247364. 14|1|C|786|14|1

SE OFRECEN dos empleadas cama adentro. Tratar Salta 1587. 13|1|C|474|15|1

SEÑORA Bombal ofrece 3 empleadas competentes con referencias Tel. 292497. 14|1|C|765|14|1

LINDOR COVAS por WALTER CIOCCA

VARIOS

PLOMERO gasista, arreglos, reparaciones, instalaciones, artefactos en general, T. 230827. 13|1|C|486|19|1

CORREO ARGENTINO Mendoza
Concesión Nº 47/Dto. 8º
Tarifa Reducida
Franqueo a Pagar
Concesión Nº 228

LOS ANDES

MENDOZA — Miércoles 14 de Enero de 1976 — Año XCIV — Núm. 31.155

Encuesta a la calle

Agremiación: "No desvirtuar principios del federalismo"

Con ésta, la sexta entrega, ponemos fin a la encuesta formulada a la calle por LOS ANDES para pulsar la opinión pública con respecto a la agremiación de los futbolistas mendocinos. Los variados puntos de vista y conceptos servirán, a no dudarlo, como elemento de juicio en lo futuro.

LOS ANDES realizó una encuesta directamente en la calle sobre la agremiación y la probable profesionalización de los futbolistas mendocinos. La primera pregunta giró en torno de si los jugadores de fútbol de Mendoza tienen derecho de agremiarse y si es beneficiosa para ellos. En cuanto la segunda fue sobre las ventajas o no de la probable profesionalización oficial del fútbol mendocino. Las respuestas de los entrevistados en las preguntas 1 y 2 son las siguientes:

Clemente Peña: "La profesionalización sólo beneficiará a las dos o tres instituciones económicamente fuertes del medio. Del semillero, cuando los jugadores comiencen a rendir habrá que dejarlos libres sin ningún beneficio para el club que los formó".

Sergio Distante, empleado del Automóvil Club Argentino, filial Mendoza e "hincha" de Godoy Cruz.

1º) Estoy de acuerdo con la agremiación y será sumamente beneficiosa para los jugadores, ya que podrán defender mejor sus intereses.

2º) La profesionalización oficial jerarquizará al fútbol mendocino. Habrá mayor responsabilidad y respeto entre las partes, (clubes y jugadores). Todo esto hará que se brinden mejores espectáculos y los aficionados al fútbol concurrir más a las canchas.

Alberto Carmona, camarógrafo de Canal 9. Es simpatizante de Independiente Rivadavia.

1º) Todos los trabajadores argentinos se agremiaron para defender mejor sus intereses y ha costado muchos sacrificios y sufrimientos lograrlo. En consecuencia, no sólo es conveniente que se agremien los trabajadores del fútbol sino que es muy necesario. De esta manera, no sólo defenderán con mayores posibilidades sus derechos sino que además, se encontrarán mejor amparados por las leyes previsionales y sociales vigentes.

2º) Estoy de acuerdo, será beneficioso para jugadores y para el fútbol mendocino, pero entiendo que debe aplicarse luego de un profundo estudio de la realidad futbolística mendocina.

Carlos Santos Montalto, periodista. Trabaja en LV6 Radio Nihuil. No se declara simpatizante de ningún club en general, aunque es aficionado al fútbol.

1º) Es correcto que los jugadores de fútbol se agremien.

2º) El fútbol profesional como lo vemos a través de la AFA, está viciado y esa profesionalización no me agrada para Mendoza. Además, los jugadores cuando juegan piensan más en el signo peso, que en desarrollar y emplear mayor calidad en las jugadas. Ya casi nadie piensa en los colores que defiende, aunque también es cierto que a nadie le preguntan qué camiseta prefieren defender. En última instancia estoy de acuerdo con un profesionalismo sano, que remunere bien a los jugadores, pero que éstos no olviden que el fútbol es un deporte.

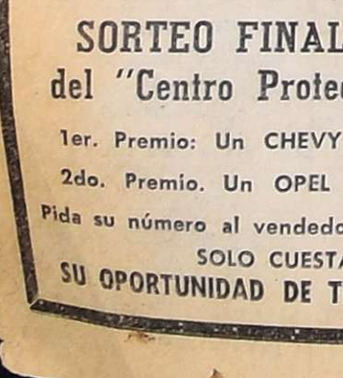

Carlos Santos Montalto: "Los jugadores cuando juegan piensan más en el signo peso que en emplear mayor calidad en las jugadas. La profesionalización no me agrada".

Ruth Cabrera, empleada administrativa del Mundial 78, sección Mendoza. Se declara "fanática" de Boca Júniors en Buenos Aires y de Gimnasia y Esgrima en Mendoza. Le gusta el fútbol con pasión; pero de agremiación y profesionalización no sabe tanto" (lo confiesa).

1º) Considero que es justo que los jugadores se agremien.

2º) La profesionalización oficial puede traer beneficios al fútbol. Al ser respetados los jugadores económicamente se sentirán más realizados; lo mismo les sucederá a sus familiares que tendrán la seguridad económica que debe tener todo hogar. Esto hará que los jugadores actúen más tranquilos y rindan más.

Rosario Lo Duca, comerciante. Fue dirigente de Huracán Las Heras, consejero y asambleista ante la Liga.

1º) Los futbolistas tienen los mismos derechos que los trabajadores mendocinos de las

Alberto Carmona: "Los jugadores, con la agremiación estarán mejor amparados por las leyes previsionales y sociales vigentes".

otras actividades. Por eso deben y tienen la obligación de agremiarse.

2º) Para implantar la profesionalización oficial en el fútbol mendocino debe realizarse un estudio consciente y profundo. Previamente se deberá modificar los estatutos de la Liga Mendocina, ya que ésta sólo patrocina el fútbol entre aficionados. Ahora entiendo que no sería factible su rápida implantación, ya que la mayoría de las instituciones no estarían en condiciones de solventarlo.

Clemente Peña, ex presidente de Huracán Las Heras, consejero en la Liga Mendocina de Fútbol y miembro del Tribunal de Penas de esa liga. "Fui el presidente mendocino más joven, sólo tenía 21 años, pero antes de eso ya era hincha furioso de Huracán". Peña es administrador del Seguro Agrícola de Mendoza.

1º) La agremiación es correcta

1º) Siempre estuve en contra de la participación de los clubes de Mendoza en el Nacional, porque eso traería la ruina para el fútbol del interior. Al participar con equipos profesionales, como son los de la AFA, iba a traer a la larga también la profesionalización de nuestro fútbol. La profesionalización sólo beneficiará a las dos o tres instituciones fuertes económicamente de Mendoza; a los otros clubes, no. Además, éstos desarrollarán sus semilleros en las divisiones inferiores y cuando los jugadores comiencen a rendir, es decir a jugar bien, no les podrán hacer los contratos correspondientes por razones económicas y los jugadores quedarán libres y se irán a jugar a los clubes grandes sin ningún beneficio para el club que lo formó.

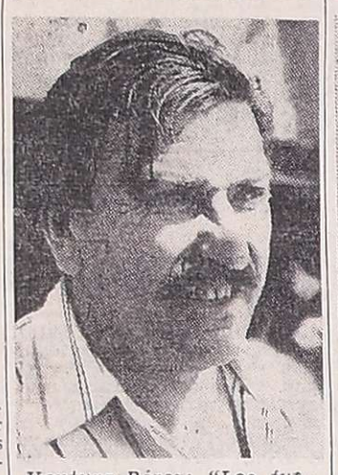

Ventura Pérez: "Los futbolistas mendocinos deben organizarse provincialmente y formar con el resto del país una federación, así no se desvirtúan los principios del federalismo".

Elsa Bazán, empleada. No tiene predilección por ningún equipo en particular.

1º) Muy de acuerdo con la agremiación de los jugadores. Son trabajadores y es justo que se agremien.

2º) Habrá mayor responsabilidad por ambas partes (jugadores y clubes). También traerá la profesionalización una mejor organización, ya que habrán leyes que le exigirán la misma. Por eso creo que será beneficioso y se verán mejores espectáculos futbolísticos.

Pablo Morales, tiene parada de revistas en Espejo y San Martín. "Soy hincha del mejor equipo de Mendoza, Argentino"

Elsa Bazán: "Los futbolistas son trabajadores y es justo que se agremien".

Pablo Morales: "La profesionalización en Mendoza no es conveniente".

Ruth Cabrera: "Habrá mejor fútbol y los jugadores se verán más realizados".

1º) Los jugadores tienen derecho de agremiarse y será de mucha utilidad para ellos.

2º) La profesionalización en Mendoza no es conveniente. Muchos de los denominados clubes chicos serán perjudicados y varios de ellos tendrán que dejar la práctica activa del fútbol. Esto reducirá el campo de acción para los pibes, al haber menos clubes que hagan fútbol. Casi ningún club chico está preparado para profesionalizarse.

Ventura Pérez, secretario general del Sindicato de Prensa. Es partidario de Independiente Rivadavia, pero le agrada el juego que hace Argentino.

1º) La agremiación es beneficiosa. Todos los que trabajamos tenemos derecho a agremiarnos para defender nuestros intereses. Es sabido que muchos problemas laborales que individualmente son insolucionables tienen solución al enfocarse gremialmente. Los futbolistas mendocinos deben organizarse provincialmente y formar con el resto del país una federación, así no se desvirtuarán los principios del federalismo.

2º) Al participar equipos de Mendoza en el Nacional, es justo y razonable que surga la profesionalización oficial. Nuestros clubes y nuestros jugadores deben estar en una misma igualdad con las instituciones y los jugadores que son directamente de la AFA y por consecuencia profesionales sin disimulo de ninguna clase. La agremiación y la profesionalización jerarquizará al fútbol del interior y lo hará tan poderoso como el de la Capital Federal. Esto nos dará mayores posibilidades de intervenir internacionalmente y nos hará conocer en el mundo, como plaza futbolística y como seres humanos que habitamos esta parte del planeta. Por supuesto que el fútbol por sí solo no será suficiente; pero ayudará a ese conocimiento en gran medida.

Rosario Lo Duca: "Para implantar el fútbol rentado debe hacerse un estudio consciente y profundo. Además, la mayoría de las instituciones no estarían en condiciones de solventarlo".

Sergio Distante: "Se jerarquizará al fútbol mendocino con la profesionalización. Habrá mayor responsabilidad por ambas partes".

Farmacias de turno en la región de Cuyo

PROVINCIA DE MENDOZA

Capital. — Día y noche: "Independencia", Rivadavia 426, tel. 244186; "Libertad", Juan B. Justo 701, tel. 214022; "San Jorge", Garibaldi 83, tel. 243652.

Policlínico Fleming. Teléfonos: 241810 y 245792.
Hospital Central. Teléfonos: 240063 y 245287.
Hospital Emilio Civit. Teléfonos: 250000 y 216320.
Hospital Ferroviario. Teléfono: 252600.
Hospital El Carmen. Teléfonos: 220279 y 220208.
Servicio Sacerdotal Nocturno. De 21.30 a 6.30, tel. 255654
División Bomberos. Teléfono: 244888.
Comando Radioeléctrico de la Policía. Teléfono 244444.

Godoy Cruz. — Día y noche: "Americana", San Martín Sur 19, tel. 221316; "París", Pellegrini 1247, tel. 290556; "Del Oeste", Derqui 194, tel. 221601.
Las Heras. — Hasta las 24: "El Plumerillo", Independencia y Chacabuco. Día y noche: "Pati", Burgos 155, tel. 251343.
Guaymallén. — Hasta las 24: "Belgrano", Godoy Cruz 1204, tel. 258821. Día y noche: "Muria", Remedios Escalada 1377, Dorrego; "América", Bra. de los Andes 1902, tel. 261454; "Rodeo", Carril Nacional 6699, Rodeo de la Cruz, tel. 17.
San Martín. — Hasta las 24: "Plaza", 9 de Julio 327, tel. 22326. Día y noche: "San Martín", Bailén 64, tel. 21039.
Luján de Cuyo. — Día y noche: "Luján", S. Peña y Norton, tel. 980746.
Maipú. — Día y noche: "Padre Vázquez", Vázquez y Barcala.
Gutiérrez. — Día y noche: "Seguí", Maza 213, tel. 972305.
Junín. — Día y noche: "Del Carmen" ,Mitre 256, tel. 33.
Rivadavia. — Día y noche: "Mendoza", San Isidro 559, tel. 42313.
La Paz. — Día y noche: "Cuesta", Sarmiento y San Martín, tel. 21.
Tunuyán. — Día y noche: "Pellegrini", Pellegrini 165, tel. 2519.
Tupungato. — Día y noche: "Tupungato", Belgrano 384, tel. 123.
Eugenio Bustos. — Día y noche: "San Antonio", G. Cano y Arenales, tel. 17.
La Consulta. — Día y noche: "Luarca", San Martín 242, tel. 11.
Santa Rosa. — Día y noche. Villa cabecera: "Santa Rosa", ruta 7 s|n., tel. 27. Las Catitas: "San Andrés", ruta 7 s|n.; "Las Catitas", Avda. Eulalia Calderón s|n. La Dormida: "La Ruta", ruta 7 s|n.; "Del Pueblo", Avda. Remo Falciani s|n., tel. 22.
Villa Atuel. — Día y noche: "Tonn".
San Rafael. — Día y noche: "Mitre", Hipólito Yrigoyen 267, tel. 24123; "Gómez", San Martín y Belgrano, tel. 22007.
General Alvear. — Día y noche: "Independencia", Libertador Sur 80, tel. 2675.
Malargüe. — Día y noche: "Malargüe", San Martín 354, tel. 88.

PROVINCIA DE SAN JUAN

Capital. — Hasta las 24: "Navarro", Ramón Franco 2638; "La Fraternal", Mendoza 143 Norte, tel. 25305; "Independencia", Jujuy 197 Sur, tel. 25555; "Suiza", Boulevar Sarmiento 580. Día y noche: "Trinidad", Mendoza 1302 Sur, tel. 26113; "San Miguel", Ceresetto y San Miguel; "Del Mercados", B. Luna 24 Norte; "Central", General Acha y Avda. San Martín, tel. 22589.
Caucete. — Día y noche: "López", Diagonal Sarmiento 898 tel. 61070.
Pocito. — Día y noche: "De Luján", Ingeniero M. Zalazar s|n., tel. 69.
25 de Mayo. — Día y noche: "Balmaceda".
Jáchal. — Día y noche: "El Cóndor".

PROVINCIA DE SAN LUIS

Capital. — Día y noche: "Domeniconi", San Martín 753, tel. 3107; "Mercau", Belgrano y Gral. Paz, tel. 3766; "Policlínico", R. O. del Uruguay 121, tel. 2978.
Ciuad de Mercedes. — Día y noche: "Gualdoni", Pedernera 410, tel. 1105; "Indiana", Avda. Mitre 843, tel. 1605; "Santa Pau", Gral. Paz y Dr. Zavala Ortiz, tel. 1564.

FARMACIA LLANO
PERFUMERIA
ATIENDE Su Mutual - Perito Moreno 98
Godoy Cruz - Teléfonos: 223765 - 220017.
14|1|F|41356|16|1

La posta atlética a Chile se inicia hoy

Hoy a partir de las 16 desde la plaza principal de la ciudad de Tunuyán, se largará la clásica posta atlética "Doble Cruce de Los Andes", que unirá a Santiago de Chile, con un recorrido total de 871 kilómetros ida y vuelta.

La misma está integrada por 15 atletas, los que turnándose de acuerdo a la programación, cumplirán el esfuerzo que culminará el próximo domingo a las 23 en Tunuyán.

Participarán de la misma los siguientes atletas: Lorenzo Videla, Pedro Sarome, Lorenzo Videla (h), Gregorio Arrieta, José Tobar, Carlos Bazán, José Caetano, Fernando Chacón, Julio Chacón, Jesús Osorio, Alberto Galdame, Fermín Espinoza, Manuel Verón, Tristán Airoldi y José Díaz. Componen el resto de la delegación, médicos, enfermeros, cocineros, planilleros y los dirigentes Rafael Videla, Héctor Méndez, Juan Rejavc y Carlos Gognaso.

Papi fútbol

Continuará hoy en Andes Talleres el campeonato de papi fútbol denominado "Spartaco Castellani". Jugarán: zona "D", 20.45, Chepecito vs. Filipini; zona "E", 21.45, Dorrego vs. Buci y zona "A", 22.45, Gustavo Muebles vs. 20 de Junio.

Arriban hoy deportistas chilenos

Hoy arribará a nuestra provincia la delegación deportiva de Santa Julia-La Florida de Santiago de Chile, especialmente invitada por el Círculo de Suboficiales y Agentes de la Policía de Mendoza, donde disputará encuentros de básquetbol femenino y masculino. Mañana en el estadio cerrado de A.M.S.A. la actividad se iniciará a las 21.30 con el partido de femenino entre A.M.S.A. y Santa Julia-La Florida, y a las 22.30, lo harán en primera masculino.

PASADO MAÑANA
SORTEO FINAL de la RIFA
del "Centro Protección Choferes"
1er. Premio: Un CHEVY SUPER y $ 20.000
2do. Premio. Un OPEL K 180 y $ 12.000
Pida su número al vendedor en calle San Martín.
SOLO CUESTA $ 60.-
SU OPORTUNIDAD DE TENER AUTO NUEVO
14|1|F|14|1|D

Novedades del fútbol

Mémoli interesaría a Talleres, de Córdoba

En forma extraoficial, es decir, a un nivel donde no han intervenido dirigentes de los clubes, se conoció la noticia que Talleres de Córdoba estaría interesado en contratar al defensor Hugo Cirilo Mémoli.

La gestión la inició un allegado a la institución cordobesa. Tuvo contactos rápidos con dirigentes "Azules", pero la mayor preocupación —según afirmó ese emisario— era conversar con el propio jugador para conocer sus exigencias económicas. Hugo Cirilo Mémoli se encuentra fuera de la provincia en viaje de luna de miel. A su regreso, seguramente se le interiorizará de la situación y seguramente aquel emisario hablará más concretamente de la operación con el jugador.

En Maipú

Ayer se iniciaron los entrenamientos en el club Deportivo Maipú. El trabajo de preparación física continuará de martes a viernes. En relación con la dirección técnica, el presidente "Cruzado", señor Alberto Rauek, informó que se le ofrecería el cargo al señor Bernardino Prado, que en 1975 estuvo al frente del plantel de Maipú.

Asamblea "Granate"

El sábado próximo, a partir de las 18, se realizará la asamblea general ordinaria en Luján Sport Club. El orden del día tiene entre sus puntos más importantes, la lectura de la memoria y balance del ejercicio pasado, como igualmente la elección total de la comisión directiva.

Hasta el momento, en forma oficial se sabe que se presentará una lista encabezada por el señor Antonio Cassia y como vicepresidente el señor Angel Juan. Extraoficialmente, sin haber llegado formalmente la información, trascendió que se presentaría a elecciones otra lista bajo la denominación de "Refuerzo Granate".

Talleres juega esta noche con Israelita

Esta noche se disputará la cuarta fecha de la segunda rueda del campeonato oficial de básquetbol masculino de primera división "A" del grupo que luchan por obtener el título de campeón. Jugarán; Agua y Energía vs. Guillermo Cano; Atenas vs. Anzorena y Andes Talleres vs. Israelita Macabi. Las primeras se iniciarán a las 21.45, y las reservas a las 20.45. Los nombrados en primer término actuarán de locales.

Baby fútbol en Huracán y Luján S. C.

Comenzó anoche en el Club Huracán Las Heras un torneo de baby fútbol. Está en juego una copa challenge y el certamen se denomina "Joaquín Castilla Rivas", en homenaje a este recordado ex vicepresidente del "Globito". El torneo se jugará los lunes, miércoles y viernes desde las 21.30.

El martes próximo se iniciará en el Luján Sport Club un torneo de baby fútbol. Las inscripciones se reciben en la secretaría "Granate" y se cerrarán el sábado próximo.

El Ateneo de las inferiores se reunirá hoy

Hoy, a partir de las 21, se reunirá la mesa directiva del Ateneo de las divisiones inferiores, a efectos de continuar las tareas de elaboración de los despachos que serán elevados al consejo directivo de la Liga Mendocina de Fútbol. El tema básico de la reunión, será el relativo a la reestructuración de las divisiones inferiores y el establecimiento de nuevas normas, acerca de la edad que deberá tener el jugador que milita en cada una de ellas. Todo esto, sobre la base de los estudios realizados por el Ateneo en 1975 y la evaluación de su reunión de diciembre pasado. Se recomendó puntual asistencia a los miembros que integran su organismo.

Un club grande del interior del país quiere a Hugo Mémoli, el defensor "Azul" que en el último Nacional integró el plantel campeón de River.

Presentación de "Pholo" Toledo

Mañana, durante una cena de camaradería entre dirigentes y el plantel superior de jugadores, será presentado el técnico Hipólito Toledo. La reunión está anunciada para las 21. Los entrenamientos comenzarán activamente el viernes próximo.

Talleres en Mendoza

Un principio de acuerdo habría para que el próximo mes se presente en nuestra provincia Talleres de Córdoba. El club que gestionaría esa visita es Independiente Rivadavia. En futuras comunicaciones con autoridades de Talleres, se daría a conocer la fecha de ese encuentro.

Amistoso de Guaymallén

El próximo domingo, a partir de las 17.30, jugará el primer equipo de Deportivo Guaymallén enfrentando en Rivadavia a Junín, de la Liga de ese departamento. Previamente se enfrentarán las cuartas.

Asume Cortenova

Mañana se hará cargo oficialmente del plantel de primera división de Guaymallén el señor Aroldo Cortenova. Por tal razón, la entidad "Tricolor" convocó a los futbolistas de su entidad.

Oscar Farías a Huracán

El puntero derecho Oscar Farías, perteneciente al club Eugenio Bustos, de la Liga Sancarlina, pasó a préstamo por un año a Huracán Las Heras. El "Globito" tiene la opción para su compra definitiva. Farías tiene 22 años y buenos antecedentes como futbolista.

Amnistía del "Globito"

El club Huracán Las Heras informó a sus asociados que dispuso una amnistía para todos aquellos que adeuden cuotas societarias. Huracán manifestó en su comunicado que esa decisión se adoptó con el ánimo de reincorporar a la entidad a quienes por distintas razones se alejaron de ella y, de ahora en más, comparten los objetivos que actualmente persigue.

También se hizo una exhortación al pueblo de Las Heras, a efectos de colaborar con su institución inscribiéndose como socio. La información dice que no se cobrará cuota de inscripción.

Blanco, definitivo

El marcador central Víctor Hugo Blanco, que había quedado libre de Gimnasia y se incorporó en 1975 a Huracán, fue adquirido definitivamente por el club "Norteño". Esta entidad llegó a un acuerdo con el jugador y adquirió su pase.

Sigue Ontiveros

El club Huracán Las Heras renovó contrato con el director técnico Francisco Ontiveros. El convenio vencerá el 31 de diciembre de 1976.

Asimismo, se anunció que en la preparación física del plantel superior continuará el profesor Armando Brusadín.

Tres Porteñas venció a Noel y es campeón

Tres Porteñas al vencer en el partido final a Noel por 3 a 2, se clasificó campeón de fútbol de la Liga Tres Porteñas de San Martín. El conjunto ganador formó de la siguiente manera: Carlos Sosa; Miguel Villegas, Delfín Rivas, Pedro Godoy y Víctor Molina; Horacio Romero, Miguel Díaz y Mario Baigorria; Daniel Correa, Daniel Cabello y Víctor Jofré. Los goles fueron convertidos por Godoy y Díaz (2).

Segundo término Noel; tercero, La Victoria y cuarto, Unión Juvenil.

La formación de los otros equipos fue la siguiente: Noel: Julio Rivero; Pedro Barrera, Feliz Lucero, Pedro González y Gerardo Molina; Juan Rivero, Juan C. Vega y José Enrique; Manuel Valero, José Ortiz y Héctor Carmona. La Victoria: Claudio Miranca; Jorge Fernández, Luis Calipo, Américo Rodríguez y René Salinas; José Juárez, Juan Calderón y Ricardo González; Angel Pereyra, Segundo Lucero y Angel Fernández. Unión Juvenil: Abel Adán; Rafael Velázquez, Sergio Carbajal, Juan Vilchi y Eduardo Ojeda; Carlos Matons, Sergio Carbajal y Pedro Barrera; Eduardo Pérez, Héctor Calivar y Pedro Urreta.

TENIS

NOVEDOSOS CONJUNTOS PARA DAMAS NIÑOS Y CABALLEROS
CREDITOS TARJETAS BONOS MUTUALES
BERMUDEZ
SAN LUIS 33 y SAN JUAN 1408 - MZA.

PATINES
VENTA A CREDITO
EN 5 y 8 MESES
DESCUENTOS POR PAGO AL CONTADO

ARMERIA
EL TIROLES
QUINTILLO CHESI e HIJOS S.R.L.
CUCHILLERIA - CAZA - PESCA - CAMPING
LAS HERAS 621 - TEL. 217262 - MZA.

Programa de Radio y TV

Ofrecemos a continuación los programas de acuerdo con el detalle que nos han suministrado las respectivas radios y teleemisoras.

VINOS GARGANTINI
SIEMPRE BUENOS ● SIEMPRE IGUALES

Canal 7 - Mendoza

18.15 Chart de ajuste y música selecta.
18.28 Santoral.
18.30 Alguna vez... Algún día.
19.00 Johnny Quest.
19.30 Ahora.
20.00 Grandes valores de hoy y de siempre.
21.00 Noticiero Siete.
21.30 Toma.
22.30 Esta noche, cine: "El dios fingido".
0.30 Mensaje de la noche, y cierre de transmisión.

Canal 9 - Mendoza

18.30 Otra vez ayer.
19.00 Este es mi mundo.
19.30 El gran circo.
20.00 Birdman.
20.30 Intriga en Hawai.
21.30 Noticiero Nueve.
22.30 Las calles de San Francisco.
23.30 Su cine particular.

LRA 6 y LRA 34 Radio Nacional Mendoza

0.00 Desde Mendoza... Junto a usted.
6.00 Noticias.
6.05 Música para el amanecer.
6.30 Efemérides argentinas.
6.35 For los senderos de la patria.
7.00 INTA.
7.15 Informativo (LRA, Buenos Aires).
7.45 Cancionero de la Ciudad.
8.00 Notas y música para Ud.
9.00 Informativo.
9.05 Variedades musicales.
9.30 Boletín Cultural (Rita Patricio).
9.35 Variedades musicales.

EL PLACER DE VIVIR

10.00 Informativo.
10.05 La ciencia en Francia, por L'Ortf.
10.20 Estampa ciudadana.
10.30 Acuarela musical.
11.00 Informativo.
11.05 Danzas y cantares nativos
11.30 El mensaje de Pablo VI.
11.35 El cofre de las melodías.
12.00 Informativo.
12.05 Folklore en Nacional.
13.00 Informativo (LRA, Buenos Aires).
13.15 Pequeñas joyas de la música.
13.30 Boletín Gobierno de Mendoza (Cadena Provincial de Emisoras).
13.35 Concierto de mediodía.
14.30 Música para todos.
15.00 Informativos.
15.05 Selección Típica.
15.30 Bélgica en la cultura (RTB).
15.45 Jazz.
16.00 Informativo.
16.05 El libro leído para usted.
16.20 Danzas argentinas.
16.30 Luz y verdad.
16.45 Cantar de las Américas.
17.00 Informativo (LRA, Buenos Aires).
17.15 Concierto de la tarde.
18.00 Informativo.
18.05 Tango y folklore.
18.30 Boletín cultural.
18.35 Ruta musical.
19.00 Informativo.
19.05 Efemérides musical
19.30 Servicio Social Internacional.
19.35 Selectas melodías.
20.00 Informativo.
20.05 Solistas y conjuntos argentinos.
20.30 Música y charlas de Alemania (STLVA).
21.00 Informativo (LRA, Buenos Aires).
21.15 Los grandes del violín.
21.30 Oscar Casco y la poesía.
21.35 Arias de óperas.
22.00 Informativo.
22.05 Concierto nocturno.
23.00 Informativo.
23.05 Simplemente para recordar.
23.40 Oraciones Siglo XX.
23.45 Informativo.

VINOS GARGANTINI
SIEMPRE BUENOS ● SIEMPRE IGUALES